



Comune di Rocca di Papa

INTERVENTO DI RIQUALIFICAZIONE E RECUPERO DEL C.E.F Centro Federale Equestre - Pratoni del Vivaro

Via Olimpica n. 25 - Loc. Pratoni del Vivaro - Rocca di Papa (RM)

STUDIO DI PROGETTAZIONE

Ing. Mauro CHECCOLI
Via Del Pane, 5 40131 Bologna

COMMITTENTE

FISE

Federazione Italiana Sport Equestri

Viale Tiziano n. 74
00196 - Roma
P.I. 02151961004

PROGETTO PRELIMINARE

Titolo		
DISCIPLINARE PRESTAZIONALE		
Data	Codice elaborato	Scala
REVISIONE FEBBRAIO 2021		

7/1/2021
P_06

Sommario

CAPITOLO 1	12
Art 1.1 Norme di carattere generale	12
Art. 1.2 Qualità dei materiali e dei componenti.....	14
Impiego di materiali o componenti di minor pregio.....	14
Art.1-3 Accertamenti di laboratorio e verifiche tecniche	15
CAPITOLO 2	15
Art. 2.1 QUALITA' E PROVENIENZA DEI MATERIALI.....	15
Art. 2.2 REQUISITI DEI MATERIALI.....	16
Art. 2.3 PROVE SUI MATERIALI	17
Art 2.4 TRACCIAMENTI.....	17
Art 2.5 SCAVI E RILEVATI IN GENERE	17
Art. 2.10 GABBIONI E LORO RIEMPIMENTO	17
CAPITOLO 3	17
Art.3.1 SCAVI IN GENERE.....	18
Caposaldi	18
Picchettazione.....	18
Modalità esecutive.....	18
Impianti	19
Art.3.2 DEMOLIZIONI E RIMOZIONI.....	19
Art. 3.3 RILEVATI COMPATTATI.....	20
Art. 3.4 MALTE E CONGLOMERATI.....	21
Art 3.5 DRENAGGI E FOGNATURE	21
Art.3.6 FONDO EQUESTRE.....	22
Campi in erba:	22
Campi in sabbia:	22
Art.3.7 RECINZIONI.....	23
CAPITOLO 4-IMMOBILI.....	24
Art. 4.1 Materiali e prodotti.....	24

Art. 4.2	Acqua, calce, cementi e agglomerati cementizi, pozzolane, gesso.....	24
Art. 4.3	Materiali per conglomerati cementizi e per malte	25
Art. 4.4	Elementi di laterizio e calcestruzzo	25
Art. 4.5	Armature per calcestruzzo	26
Art. 4.6	Prodotti a base di legno	26
Art. 4.7	Prodotti di pietre naturali o ricostruite	28
ART. 4.8	Prodotti per pavimentazione.....	29
4.8.2	I prodotti di legno	30
4.8.2	Le piastrelle di ceramica.....	31
4.8.3	I prodotti di gomma	31
4.8.4	I prodotti di vinile.....	32
4.8.5	I prodotti di resina	33
4.8.6	I prodotti di calcestruzzo	34
4.8.7	I prodotti di pietre naturali.....	35
4.8.8	I prodotti tessili.....	36
4.8.9	Le mattonelle di asfalto	36
4.8.10	I prodotti di metallo	37
4.8.11	I conglomerati bituminosi.....	37
ART. 4.9	Prodotti per coperture discontinue (a falda)	37
4.9.1	Le tegole e coppi di laterizio	38
4.9.2	Le tegole di calcestruzzo	38
4.9.3	Le lastre di fibrocemento.....	39
4.9.4	Le lastre di materia plastica	40
4.9.5	Le lastre di metallo	41
4.9.6	I prodotti di pietra.....	41
ART. 4.10	Prodotti per impermeabilizzazioni e per coperture piane	41
4.10.1	Le membrane per coperture.....	42
4.10.2	Le membrane a base di elastomeri e di plastomeri.....	44
4.10.3	I prodotti forniti sotto forma di liquidi	45
ART. 4.11	Prodotti di vetro	47

4.11.1	I vetri piani grezzi.....	47
4.11.2	I vetri piani lucidi tirati.....	47
4.11.3	I vetri piani trasparenti float	48
4.11.4	I vetri piani temperati	48
4.11.5	I vetri piani uniti al perimetro (o vetrocamera)	48
4.11.6	I vetri piani stratificati	48
4.11.7	I vetri piani profilati ad U.....	49
4.11.8	I vetri pressati per vetrocimento armato	49
Art. 4.12	Prodotti diversi (sigillanti, adesivi, geotessili)	49
4.12.1	Sigillanti	49
4.12.2	Adesivi.....	50
4.12.3	Geotessili	50
Art. 4.13	Infissi.....	51
4.13.1	Luci fisse	52
4.13.2	Serramenti interni ed esterni.....	52
4.13.3	Schermi (tapparelle, persiane, antoni)	53
ART. 4.14	Prodotti per rivestimenti interni ed esterni	54
ART. 4.15	Prodotti per isolamento termico	57
4.15.1	Materiali isolanti forniti sotto forma di lastre, blocchi o forme geometriche predeterminate.....	59
4.15.2	Materiali isolanti che assumono la forma definitiva in opera.....	59
4.15.3	Caratteristiche di idoneità.....	59
ART.4.16	Prodotti per pareti esterne e partizioni interne.....	60
4.16.1	Prodotti a base di laterizio, calcestruzzo e similari.....	60
4.16.2	Prodotti ed i componenti per facciate continue	61
4.16.3	Prodotti ed i componenti per partizioni interne prefabbricate	61
4.16.4	Prodotti a base di cartongesso	62
ART. 4.17	Prodotti per assorbimento acustico.....	62
4.17.1	Classificazione degli assorbenti acustici	62
4.17.2	Materiali fonoassorbenti forniti sotto forma di lastre, blocchi o forme geometriche predeterminate	62

A.17.3	Materiali fonoassorbenti che assumono la forma definitiva in opera	63
4.17.4	Idoneità	64
ART.4.18	Prodotti per isolamento acustico.....	65
4.18.1	Materiali fonoisolanti forniti sotto forma di lastre, blocchi o forme geometriche predeterminate	65
4.18.2	Materiali fonoisolanti che assumono la forma definitiva in opera	66
4.18.3	Idoneità	66
CAPITOLO 5-(IMMOBILI) MODALITA' DI ESECUZIONE		66
Art. 5.1	Demolizioni e rimozioni.....	66
ART. 5.2	Malte per murature	67
ART.5.3	Murature in genere: criteri generali per l'esecuzione.....	67
ART. 5.4	Paramenti per le murature di pietrame.....	69
Art. 5.5	Murature e riempimenti in pietrame a secco - Vespai.....	70
ART.5.6	Impasti di conglomerato cementizio.....	71
5.6.1	Controlli sul conglomerato cementizio.....	72
ART. 5.7	Norme di esecuzione per il cemento armato normale.....	72
ART. 5.8	Responsabilità per le opere in calcestruzzo armato	73
5.8.1	Generalità	73
5.8.2	Accettazione	74
ART.5.9	COPERTURE.....	74
5.9.1	Copertura piana- DEFINIZIONI	74
5.9.2	Strati funzionali	74
5.9.3	Materiali	76
5.9.4	Compiti del Direttore dei lavori.....	77
5.9.5	Copertura a falda- Definizioni.....	78
5.9.6	Copertura a falda- Strati funzionali	78
5.9.7	Copertura a falda- Materiali	79
5.9.8	Copertura a falda- Compiti del Direttore dei lavori.....	80
Art.5.10	OPERE DI IMPERMEABILIZZAZIONE	80
5.10.1	Definizioni.....	80

5.10.2	Categorie di impermeabilizzazioni	81
5.10.3	Materiali	81
5.10.4	Compiti del Direttore dei lavori.....	82
ART. 5.11	RIVESTIMENTI	82
5.11.1	Sistemi realizzati con prodotti rigidi	83
5.11.2	Sistemi realizzati con prodotti flessibili	84
5.11.3	Sistemi realizzati con prodotti fluidi	84
5.11.4	Compiti del Direttore dei lavori.....	85
ART. 5.12	OPERE IN VETRO	86
5.12.1	Materiali	86
5.12.2	Posa dei serramenti.....	87
5.12.3	Compiti della Direzione dei lavori	87
ART. 5.13	PARETI	88
5.13.1	Strati funzionali	88
ART. 5.14	PAVIMENTAZIONI.....	90
5.14.1	Strati funzionali	90
5.14.2	Pavimentazione su strato portante	91
5.14.3	Pavimentazioni su terreno	92
5.14.4	Compiti della Direzione dei lavori	93
Art. 5.15	Componenti dell'impianto di adduzione dell'acqua	94
5.15.1	Apparecchi sanitari.....	94
5.15.2	Rubinetti sanitari	95
5.15.3	Scarichi di apparecchi sanitari e sifoni (manuali, automatici).....	95
5.15.4	Tubi di raccordo rigidi e flessibili (per il collegamento tra i tubi di adduzione e la rubinetteria sanitaria).	96
5.15.5	Rubinetti a passo rapido, flussometri (per orinatoi, vasi e vuotatoi)	96
5.15.6	Cassette per l'acqua (per vasi, orinatoi e vuotatoi)	96
5.15.7	Tubazioni e raccordi	97
5.15.8	Valvolame, valvole di non ritorno, pompe	97
5.15.9	Apparecchi per produzione acqua calda.....	97

5.15.10	Accumuli dell'acqua e sistemi di elevazione della pressione d'acqua	97
Art. 5.16	Esecuzione dell'impianto di adduzione dell'acqua	98
5.16.1	Generalità	98
5.16.2	Materiali	98
5.16.3	Compiti della Direzione dei lavori	100
Art. 5.17	Impianti di scarico acque usate	101
5.17.1	Definizioni	101
5.17.2	Materiali	101
5.17.3	Materiali per la realizzazione degli impianti	103
5.17.3.1	Legislazione in materia.....	104
5.17.3.2	Tipologie di scarico	105
5.17.3.3	Caratteristiche ammissibili per le acque di scarico.....	105
5.17.3.4	Requisiti degli impianti di trattamento	105
5.17.3.5	Tipologie di impianto	106
5.17.3.6	Caratteristiche dei componenti	106
5.17.3.7	Collocazione degli impianti.....	107
5.17.3.8	Compiti della direzione dei lavori durante l'esecuzione	107
5.17.3.9	Collaudi	107
5.17.4	Compiti della direzione dei lavori	107
Art. 5.18	Impianto di scarico acque meteoriche	108
5.18.1	Definizioni.....	108
5.18.2	Materiali	109
5.18.3	Materiali per l'impianto	109
5.18.4	Compiti della Direzione dei lavori	110
Art. 5.19	Impianti adduzione gas.....	110
5.19.1	Compiti della Direzione dei lavori	111
5.19.2	Edifici Demaniali.....	111
5.19.3	Norme e leggi	111
5.19.4	Prove sulle apparecchiature antintrusione, antifurto, antieffrazione	112
5.19.5	Caratteristiche tecniche degli impianti	112

5.19.6	Installazione.....	113
5.19.7	Collaudo	113
5.19.8	Istruzioni per la manutenzione	113
5.19.9	Classificazione IMPIANTI.....	114
ART. 5.20	IMPIANTI MECCANICI.....	114
5.20.1	Definizioni.....	114
5.20.2	. Disposizioni generali per l'impianto e l'esercizio	114
5.20.3	Caratteristiche tecniche degli impianti	115
5.20.4	Compiti della Direzione dei lavori	115
ART. 5.21	Impianti elettrici	116
5.21.1	Norme e leggi	116
5.21.2	Protezione delle persone contro i contatti diretti e indiretti.....	117
5.21.3	Prove sui materiali.....	117
5.21.4	Impianto di terra	117
5.21.5	Caratteristiche tecniche degli impianti e dei componenti.....	118
5.21.6	Impianti elettrici negli edifici residenziali.....	118
5.21.7	Impianti elettrici negli uffici.....	119
5.21.8	Impianti nei box e nelle cantine.....	120
5.21.9	Impianto nella centrale termica	120
5.21.10	Impianti all'aperto.....	120
5.22.11	Impianti di comunicazione interna	120
5.22.12	Centralino di portineria.....	121
5.22.13	Impianto di portiere videocitofonico	121
Art. 5.23	Impianto di riscaldamento.....	121
5.23.1	Generalità	121
5.24.2	Sistemi di riscaldamento.....	122
5.24.3	Componenti degli impianti di riscaldamento.....	122
5.24.4	Generatori di calore	122
5.24.4.1	Generatori d'aria calda a scambio diretto	123
5.24.4.2	Generatori di calore a scambio termico.....	124

5.24.5	Bruciatori.....	124
5.24.5.1	Condotti di evacuazione dei fumi ed aerazione delle centrali termiche	124
5.24.5.2	Depositi di combustibili liquidi	125
5.24.6	Circolazione del fluido termovettore.....	125
5.24.6.1	Pompe di circolazione	125
5.24.6.2	Ventilatori.....	125
5.24.6.3	Rete di tubazioni di distribuzione.....	126
5.24.6.4	Canali di distribuzione dell'aria calda.....	127
5.24.7	Apparecchi utilizzatori	128
5.24.8	Corpi scaldanti statici	128
5.24.8.1	Corpi scaldanti ventilati.....	128
5.24.8.2	Pannelli radianti.....	128
5.24.8.3	Pannelli pensili	129
5.24.8.4	Riscaldatori d'acqua.....	129
5.24.8.5	Complessi di termoventilazione	130
5.24.9	Espansione dell'acqua dell'impianto	130
5.24.10	Regolazione automatica.....	131
5.24.11	Alimentazione dell'impianto.....	131
5.24.11.1	Scarico dell'impianto	132
5.24.12	Quadro e collegamenti elettrici.....	132
5.24.13	Compiti del direttore dei lavori	132
ART. 5.25	IMPIANTI DI CLIMATIZZAZIONE.....	133
5.25.1	Sistemi di climatizzazione	134
5.25.2	Componenti degli impianti di climatizzazione	134
ART.5.26	Gruppi frigoriferi	135
5.26.1	Raffreddamento del gruppo frigorifero	136
5.26.2	Circolazione dei fluidi	136
5.26.3	Distribuzione dei fluidi termovettori	137
5.26.4	Apparecchi per la climatizzazione.....	138
5.26.5	Espansione dell'acqua nell'impianto	140

5.26.6	Regolazioni automatiche	140
5.26.7	Alimentazione e scarico dell'impianto.....	140
5.26.8	Compiti del direttore dei lavori	140
Art. 5.27	Lavori compensati a corpo	141
Art. 5.28	Lavori diversi non specificati nei precedenti articoli	141
Art. 5.30	Lavori eventuali non previsti.....	141
Art. 5.31	Ordine da tenersi nell'andamento dei lavori.....	142
Art. 5.32	Norme per la misurazione e valutazione dei lavori	142
1.	Murature in genere	142
2.	Murature in pietra da taglio	143
3.	Calcestruzzi	143
4.	Conglomerato cementizio armato.....	144
5.	Solai.....	144
6.	Controsoffitti	145
7.	Vespai.....	145
8.	Pavimenti.....	145
9.	Rivestimenti di pareti	145
10.	Fornitura in opera dei marmi, pietre naturali od artificiali	145
11.	Intonaci.....	146
12.	Tinteggiature, coloriture e verniciature	146
13.	Infissi di legno	147
14.	Infissi di alluminio.....	147
15.	Lavori di metallo	148
16.	Tubi pluviali	148
17.	Impianti termico, idrico-sanitario, antincendio, gas, innaffiamento.....	148
18.	Impianti elettrico e telefonico.....	151
19.	Impianti ascensore e montacarichi	152
20.	Opere di assistenza agli impianti.....	152
21.	Manodopera.....	153
22.	Noleggi	154

23. Trasporti	154
Art. 5.32 Disposizioni generali relative ai prezzi dei lavori a misura e delle somministrazioni per opere in economia - Invariabilità dei prezzi	154
CAPITOLO 6 OPERE A VERDE.....	156
a) Taglio dei tappeti erbosi	156
b) Scerbatura di siepi e cespugli.....	156
c) Manutenzione banchine e scarpate stradali.....	156
d) Risagomatura siepi.....	157
e) Spollonatura alberature	157
f) Potatura alberature	157
g) Abbattimento alberature	157
h) Verifiche visive e strumentali sul patrimonio arboreo comunale.....	158
i) Estirpazione o frantumazione di ceppaie.....	158
l) Messa a dimora piante.....	158
m) Fornitura alberi ornamentali.....	158
n) Diserbo	158
o) Pulizia fossi	158

CAPITOLO 1

CRITERI GENERALI

Il presente elaborato è riferito alle opere da eseguirsi nell'ambito della riqualificazione del Centro Equestre Federale dei Pratonì del Vivaro.

Nell'esecuzione di tutte le lavorazioni, le opere, le forniture, i componenti oggetto dei lavori, devono essere rispettate tutte le prescrizioni di legge e di regolamento in materia di qualità, provenienza e accettazione dei materiali e componenti nonché, per quanto concerne la descrizione, i requisiti di prestazione e le modalità di esecuzione di ogni categoria di lavoro, tutte le indicazioni contenute o richiamate negli elaborati grafici e descrittivi progettuali. Per quanto riguarda l'accettazione, la qualità e l'impiego dei materiali, la loro provvista, il luogo della loro provenienza e l'eventuale sostituzione di quest'ultimo, si applicano gli articoli del presente Disciplinare

L'intervento di riqualificazione, recupero, manutenzione e ammodernamento dei campi gara è volto a ripristinare la piena fruibilità del centro sportivo anche in vista dei prossimi Campionati del Mondo nelle discipline del Completo e degli Attacchi che si svolgeranno nel 2022.

Lo stato attuale dell'impianto sportivo e le condizioni dei campi gara sono al limite della fruibilità e limitanti sia per le potenzialità dell'impianto sportivo stesso che per il prestigio internazionale che l'impianto possiede.

L'impianto dei Pratonì del Vivaro, è un impianto sportivo specializzato nell'equitazione e si compone di area per le discipline olimpiche che richiedono un campo limitato definito maneggio con fondo in erba naturale o sabbia (Salto ostacoli e Dressage) e di due aree per le discipline che richiedono un campo esteso (Cross County).

Gli interventi sui campi gara sono volti ad un recupero funzionale degli stessi, alla manutenzione ed all'adeguamento alle necessità dettate dagli eventi sportivi previsti per il 2022.

Il progetto di recupero dei campi gara del Centro, è volto come detto in precedenza ad un recupero funzionale dell'intero impianto. Il livello di prestazione atteso per i campi è al pari di altri impianti attualmente utilizzati per le competizioni internazionali.

Tutte i presidi esterni ai campi sono volti a garantirne la piena funzionalità anche in caso di eventi meteorologici avversi.

Art 1.1 Norme di carattere generale

I materiali in genere occorrenti per la costruzione delle opere proverranno da quelle località che l'Impresa riterrà di sua convenienza, purché abbiano le caratteristiche stabilite dalle leggi e dai regolamenti vigenti in materia, rispondano alla specifica normativa del presente Disciplinare, alle caratteristiche indicate nel capitolato speciale e sui documenti ed elaborati del presente progetto.

I materiali e componenti devono corrispondere alle prescrizioni contrattuali e essere della migliore qualità. Tutti i materiali devono essere espressamente approvati dal Direttore dei Lavori e possono essere messi in opera solo dopo la relativa accettazione, che deve sempre risultare da apposito verbale.

L'accettazione del Direttore dei Lavori diviene definitiva solo dopo la messa in opera dei materiali e eventualmente a seguito delle prescritte verifiche di funzionalità, prestazione o corrispondenza alle norme tecniche.

Ogni approvazione rilasciata in sede esecutiva dalla Direzione Lavori non costituisce implicita autorizzazione in deroga alle specifiche tecniche facenti parte degli elaborati contrattuali, a meno che tale eventualità non venga espressamente citata e motivata negli atti approvativi.

Quale regola generale si intende che i materiali, i prodotti ed i componenti occorrenti, realizzati con materiali e tecnologie tradizionali e/o artigianali, per la costruzione delle opere, proverranno da quelle località che l'Appaltatore riterrà di sua convenienza, purché, ad insindacabile giudizio della Direzione dei lavori, rispondano alle caratteristiche / prestazioni di seguito indicate e risultino conformi alle specifiche tecniche proposte dall'Appaltatore in sede di presentazione del Progetto Esecutivo dell'Appaltatore.

Nei casi di prodotti industriali la rispondenza a questo capitolato e alle norme contrattuali può risultare da un attestato di conformità rilasciato dal produttore e comprovato da idonea documentazione e/o certificazione.

Resta comunque stabilito che tutti i materiali, componenti e le loro parti, opere e manufatti, dovranno risultare rispondenti alle norme emanate dai vari organi, enti e associazioni che ne abbiano titolo, In vigore al momento dell'aggiudicazione dei lavori o che vengano emanate prima dell'ultimazione dei lavori stessi.

L'Appaltatore è obbligato a prestarsi, in qualsiasi momento, ad eseguire o a fare eseguire presso il laboratorio o istituto indicato, tutte le prove prescritte dal presente Capitolato Speciale d'Appalto e dagli atti contrattuali, nei relativi allegati o espressamente ordinate dalla Direzione Lavori, sui materiali Impiegati o da impiegarsi, nonché sui manufatti, sia prefabbricati che formati in opera e sulle forniture in genere li prelievo dei campioni, da eseguire secondo le norme dei C.N.R., verrà effettuato in contraddittorio e sarà appositamente verbalizzato.

L'Appaltatore farà sì che tutti i materiali mantengano, durante il corso dei lavori, le stesse caratteristiche approvate in sede di approvazione dei Progetto Esecutivo e di seguito riconosciute ed accettate dalla Direzione Lavori.

Qualora in corso d'opera, i materiali e le forniture non fossero più rispondenti ai requisiti prescritti o si verificasse la necessità di cambiare gli approvvigionamenti, l'Appaltatore sarà tenuto alle relative sostituzioni e adeguamenti senza che questo costituisca titolo od avanzare alcuna richiesta di variazione prezzi o di proroga dei tempi stabiliti dal contratto.

Tutte le forniture, i materiali e le categorie di lavoro sono soggetti all'approvazione della Direzione Lavori che ha la facoltà insindacabile di richiedere la sostituzione o il rifacimento totale o parziale del lavoro eseguito; in

questo caso l'Appaltatore dovrà provvedere, con immediatezza e a sue spese, all'esecuzione di tali richieste, eliminando inoltre, sempre a suo carico, gli eventuali danni causati.

Le forniture non accettate, ad insindacabile giudizio, dalla Direzione Lavori dovranno essere immediatamente allontanate dal cantiere, a cura e spese dell'Appaltatore, e sostituite con altre rispondenti ai requisiti richiesti.

Qualora l'Appaltatore non adempia alle prescrizioni del Direttore dei Lavori, la Stazione Appaltante può provvedere d'ufficio imputando in sede contabile la spesa all'Appaltatore, a carico del quale restano anche tutti gli oneri e i danni cagionati all'Amministrazione. In ragione del mancato adempimento alle disposizioni del Direttore dei Lavori.

L'Appaltatore resta comunque totalmente responsabile in rapporto ai materiali forniti la cui accettazione, sia in sede di approvazione del Progetto Esecutivo dell'Appaltatore che in sede di esecuzione dei lavori, non pregiudica i diritti che il Committente si riserva di avanzare in sede di collaudo finale.

Art. 1.2 Qualità dei materiali e dei componenti

Per quanto attiene alla qualità dei materiali e dei componenti necessari per l'esecuzione dei lavori di appalto, vale in prima istanza quanto espresso negli elaborati grafici e descrittivi e nelle relazioni tecniche del progetto definitivo dell'Amministrazione come successivamente sviluppato in sede di Progetto Esecutivo dell'Appaltatore.

In mancanza di specifiche tecniche esaurienti, la qualità dei materiali e dei componenti per l'esecuzione dei lavori di appalto deve essere conforme a quanto riportato in merito nel presente capitolato. Impiego di materiali con caratteristiche superiori a quelle contrattuali.

L'Appaltatore che di propria iniziativa o per interesse proprio impiega materiali o componenti di caratteristiche tecniche prestazionali o funzionali superiori a quelle che sono prescritte dal contratto, o che esegue lavorazioni in maniera più accurata rispetto alle norme di esecuzione contrattuali, non può avanzare richieste di maggiori compensi o di proroghe del tempo stabilito da contratto né può avanzare pretesa o eccezione alcuna.

Impiego di materiali o componenti di minor pregio

Qualora il Direttore dei Lavori autorizzi esplicitamente, per motivate ragioni di necessità o di convenienza economica, l'utilizzo di materiali o componenti aventi carenze di dimensione, funzione o prestazione, o carenze nella consistenza e nella qualità, o qualora il Direttore dei Lavori autorizzi esplicitamente, per le ragioni di cui sopra, lavorazioni di pregio inferiore a quelle previste dal Progetto esecutivo dell'Appaltatore, sarà applicata una riduzione del relativo prezzo in sede di contabilizzazione delle opere, sempre che l'opera sia accettabile senza pregiudizio alcuno.

L'Appaltatore resta comunque totalmente responsabile in rapporto ai materiali o componenti di minor pregio forniti la cui accettazione da parte del Direttore dei Lavori non pregiudica i diritti che il Committente si riserva di avanzare in sede di collaudo finale.

Art.1-3 Accertamenti di laboratorio e verifiche tecniche

Tutti gli accertamenti e le verifiche da eseguirsi presso laboratori specializzati e autorizzati, disposti ai sensi del presente capitolato e dei relativi allegati, e tutti gli accertamenti e le verifiche che sono obbligatori ai sensi delle vigenti disposizioni di legge, sono ordinati dal Direttore dei Lavori eseguiti a cura e spese dell'Appaltatore.

I prelievi in cantiere dei campioni, e le verifiche da eseguirsi sui manufatti in opera devono essere effettuati alla presenza del Direttore dei Lavori il quale redige in contraddittorio con l'Appaltatore un apposito verbale.

Il Direttore dei Lavori si riserva sempre e comunque la insindacabile facoltà di disporre prove, analisi e verifiche di laboratorio, ancorché non prescritte dal presente capitolato, ma ritenute necessarie per stabilire inequivocabilmente l'idoneità dei materiali e dei componenti da impiegare o impiegati nella esecuzione delle opere e degli impianti.

L'esecuzione di ogni verifica, accertamento, analisi o comunque prova stabilita dalla vigente legislazione, prescritta dal presente capitolato o ancora disposta in ogni maniera e tempo dal Direttore dei Lavori non costituisce motivo per l'Appaltatore di sollevare eccezioni o riserve di ogni natura e specie, e di richiedere compensi aggiuntivi o maggiori tempi rispetto a quanto previsto da contratto.

CAPITOLO 2

QUALITÀ E PROVENIENZA DEI MATERIALI MODO DI ESECUZIONE DI OGNI CATEGORIA DI LAVORO PROGRAMMA DEI LAVORI

Art. 2.1 QUALITÀ E PROVENIENZA DEI MATERIALI

I materiali e le forniture da impiegare nelle opere da eseguire dovranno possedere le caratteristiche stabilite dalle leggi e dai regolamenti vigenti in materia e inoltre corrispondere alle specifiche norme del presente Capitolato o degli altri atti contrattuali. Essi, inoltre, se non diversamente prescritto o consentito, dovranno rispondere alle norme e prescrizioni dei relativi Enti di unificazione e normazione con la notazione che ove il richiamo del presente testo fosse indirizzato a norme ritirate o sostituite, la relativa valenza dovrà ritenersi rispettivamente prorogata o riferita alla norma sostitutiva. Devono inoltre rispettare i requisiti definiti dai Criteri Ambientali Minimi (CAM), ai sensi dell'art. 18 della L. 221/2015 e, successivamente, all'art. 34 recante "Criteri di sostenibilità energetica e ambientale" del D.lgs. 50/2016 "Codice degli appalti" (modificato dal D.lgs 56/2017) e successivi decreti attuativi.

Salvo diversa indicazione, i materiali e le forniture proverranno da quelle località che l'Appaltatore riterrà di sua convenienza, purché, a insindacabile giudizio della Direzione Lavori, ne sia riconosciuta l'idoneità e la rispondenza ai requisiti alle caratteristiche/prestazioni di seguito indicate e che dovrà provvedere alla preventiva approvazione di ogni tipo di materiale da porre in opera.

L'appaltatore dovrà produrre di ogni materiale apposita documentazione qualificante i prodotti da utilizzare e descrivente le metodologie operative di posa in opera.

L'Appaltatore é obbligato a prestarsi, in qualsiasi momento, ad eseguire od a far eseguire presso il laboratorio di cantiere, presso gli stabilimenti di produzione o presso gli Istituti autorizzati, tutte le prove scritte dal presente Capitolato o dalla Direzione, sui materiali impiegati o da impiegarsi, nonché sui manufatti, sia prefabbricati che formati in opera e sulle forniture in genere. Il prelievo dei campioni, da eseguire secondo le norme, verrà effettuato in contraddittorio e sarà appositamente verbalizzato.

Quando la Direzione dei Lavori avrà rifiutato qualche provvista perché ritenuta a suo giudizio insindacabile non idonea ai lavori, l'Appaltatore dovrà sostituirla con altra che risponda ai requisiti voluti ed i materiali rifiutati dovranno essere immediatamente allontanati dalla sede del lavoro o dai cantieri a cura e spese dell'Appaltatore.

Art. 2.2 REQUISITI DEI MATERIALI

I materiali da impiegare per la realizzazione delle opere in progetto sono specificati negli elaborati grafici, e nel capitolato speciale d'appalto. Tutti i livelli di prestazione attesi dalle opere sono fortemente influenzati dalla qualità dei materiali e dalla corretta posa in opera.

L'impresa dovrà attenersi scrupolosamente al rispetto delle modalità di posa ed alla fornitura di materiali dai requisiti richiesti.

Particolare cura dovrà essere adottata nella scelta dei materiali necessari alla formazione dei fondi equestri e agli strati immediatamente sottostanti curando con particolare scrupolo la rispondenza alle prescrizioni sulla natura mineralogica e granulometrica degli aggregati.

Sabbia per fondi equestri. - Sabbia silicea trattata con procedimenti di pulizia e condizionamento quali ad esempio il lavaggio , la depolverizzazione, la ciclonatura ed la vagliatura nella formazione di una curva granulometrica appositamente studiata per la formazione di fondi per equitazione. La sabbia potrà essere ottenuta da miscela di sabbie di diversa origine purchè la composizione finale sia catalogabile come segue: 10% - 20% sabbia media (0.5 - 0.25 mm); 30% - 80% sabbia fine (0.25 - 0.125 mm); 10% - 50% sabbia molto fine (0.125 - 0.065 mm) con coefficiente di uniformità $C \leq 3$ e non contenga frazione fina di natura limosa - argillosa, sostanze organiche.

Ammendante per fondi equestri. -Prodotti ammendanti per il fondo equestre N.P. 002 quali la fibra di poliestere vergine e/o macinato di tessuto non tessuto in poliestere (polietilene tereftalato PET) da materiale riciclato. La fibra di poliestere sarà composta per 95 - 98% da poliestere vergine ricavato da feltro resinato tagliato "fiocchi" e fornito in sacchi o balle. Il Tessuto non tessuto da dovrà avere densità comprese tra 150 a 500 gr/m² e dovrà aver subito i trattamenti seguenti agugliato, resinato, essiccato / rinforzato e macinato e sarà fornito in balle pressate.

Art. 2.3 PROVE SUI MATERIALI

In correlazione a quanto prescritto circa la qualità e le caratteristiche dei materiali per la loro accettazione, l'Appaltatore sarà obbligato a prestarsi in ogni tempo alle prove dei materiali impiegati o da impiegarsi, nonché a quelle di campioni di lavori eseguiti, da prelevarsi in opera, sottostando a tutte le spese di prelevamento ed invio di campioni ad Istituto Sperimentale debitamente riconosciuto.

L'Appaltatore sarà tenuto a pagare le spese per dette prove, secondo le tariffe degli istituti stessi.

Dei campioni potrà essere ordinata la conservazione nel competente Ufficio Dirigente, munendoli di sigilli e firma della Direzione dei lavori e dell'Appaltatore, nei modi più adatti a garantire l'autenticità.

Art 2.4 TRACCIAMENTI

Prima di porre mano ai lavori di sterro o riporto, l'Appaltatore è obbligato ad eseguire la picchettazione completa del lavoro, in modo che risultino indicati i limiti degli scavi e dei riporti. A tempo debito dovrà pure stabilire, nei tratti indicati dalla Direzione dei Lavori, le modine o garbe necessarie a determinare con precisione l'andamento delle scarpate tanto degli sterri che dei rilevati, curandone poi la conservazione e rimettendo quelli manomessi durante l'esecuzione dei lavori.

Qualora ai lavori in terra siano connesse opere murarie, l'Appaltatore dovrà procedere al tracciamento di esse, pure con l'obbligo della conservazione dei picchetti, ed eventualmente, delle modine, come per i lavori in terra.

Art 2.5 SCAVI E RILEVATI IN GENERE

Gli scavi ed i rilevati saranno eseguiti conformemente alle previsioni di progetto, salvo le eventuali varianti che fossero disposte dalla Direzione dei Lavori.

Il livello di prestazione atteso, al pari delle opere stradali, deve rispondere alle normative tecniche vigenti.

Oltre a quanto riportato nel Capitolato Speciale d'appalto e negli elaborati progettuali, l'appaltatore è obbligato ad eseguire tutte le prove necessarie ad insindacabile giudizio della Direzione Lavori per l'accertamento del rispetto dei requisiti attesi dalle normative tecniche per le opere stradali nella formazione dei rilevati, degli strati di base e di fondazione delle infrastrutture viarie.

Art. 2.10 GABBIONI E LORO RIEMPIMENTO

I gabbioni metallici inseriti nell'esecuzione dei rilevati per il contenimento di alcuni tratti di scarpata, dovranno essere realizzati con particolare cura nella disposizione del pietrame e nell'assestamento del materiale di riempimento. Dalla buona realizzazione degli stessi dipenderà la tenuta ed il cedimento dei materiali di riporto posti a tergo dell'opera.

CAPITOLO 3

MODALITA' DI ESECUZIONE OPERE EDILI

Art.3.1 SCAVI IN GENERE

Gli scavi in genere per qualsiasi lavoro, a mano o con mezzi meccanici, dovranno essere eseguiti secondo i disegni di progetto e la relazione geologica e geotecnica di cui al D.M. 11 marzo 1988, nonché secondo le particolari prescrizioni che saranno date all'atto esecutivo dalla Direzione dei lavori.

Nell'esecuzione degli scavi in genere l'Appaltatore dovrà procedere in modo da impedire scoscendimenti e franamenti, restando esso, oltreché totalmente responsabile di eventuali danni alle persone ed alle opere, altresì obbligato a provvedere a suo carico e spese alla rimozione delle materie franate.

L'Appaltatore dovrà, inoltre, provvedere a sue spese affinché le acque scorrenti alla superficie del terreno siano deviate in modo che non abbiano a riversarsi nei cavi.

Le materie provenienti dagli scavi, ove non siano utilizzabili o non ritenute adatte (a giudizio insindacabile della Direzione dei lavori) ad altro impiego nei lavori, dovranno essere portate fuori della sede del cantiere, alle pubbliche discariche ovvero su aree che l'Appaltatore dovrà provvedere a rendere disponibili a sua cura e spese.

Qualora le materie provenienti dagli scavi debbano essere successivamente utilizzate, esse dovranno essere depositate su aree a disposizione dell'impresa previo assenso della Direzione dei lavori, per essere poi riprese a tempo opportuno. In ogni caso le materie depositate non dovranno essere di danno ai lavori, alle proprietà pubbliche o private ed al libero deflusso delle acque scorrenti in superficie.

La Direzione dei lavori potrà fare asportare, a spese dell'Appaltatore, le materie depositate in contravvenzione alle precedenti disposizioni.

Qualora i materiali siano ceduti all'Appaltatore, si applica il disposto del 3° comma dell'art. 40 del Capitolato generale d'appalto (D.P.R. 16 luglio 1962, n. 1063).

Caposaldi

Le quote di scavo dovranno riferirsi ad uno o più caposaldi inamovibili e facilmente individuabili, così da consentire in ogni momento immediati e sicuri controlli.

L'Appaltatore dovrà curare la conservazione di detti caposaldi e dovrà ripristinare quelli eventualmente rimossi.

Picchettazione

Eseguire la picchettazione completa degli scavi in modo da consentirne l'individuazione sul terreno.

Sistemare inoltre, ove e quando necessario, le modine ed i garbi necessari a determinare l'andamento delle scarpate.

Modalità esecutive

Procedere con tutte le cautele necessarie atte a prevenire ed evitare scoscendimenti e frane e nel rispetto delle indicazioni di progetto e delle norme di cui agli articoli da 12 a 15 del DPR 7/1/1956 n. 164, nonché delle indicazioni riportate nel piano di sicurezza redatto ai sensi del D. Lgs. 494/96 e di successive integrazioni in materia.

Eseguire ogni opera occorrente per la deviazione ed il convogliamento delle acque superficiali di qualsiasi natura e provenienza, onde evitare che si riversino negli scavi o che arrechino danni agli stessi.

In presenza di acqua sul fondo dello scavo, in prossimità delle quote finite, non consentire il movimento di mezzi pesanti cingolati o gommati, se non dopo l'allontanamento dell'acqua e l'asportazione dello strato rammollito con graders o simili.

Gli scavi dovranno sempre procedere con fondo scavo profilato verso uno o più lati, onde consentire la raccolta delle acque.

L'impiego di eventuali fognature esistenti in prossimità per lo smaltimento delle acque suddette potrà essere consentito solo previa decantazione delle stesse ed autorizzazione dell'Ente gestore della fognatura.

Qualora dette acque fossero inquinate da liquami vari, lo smaltimento sarà consentito solo a mezzo autobotti.

Impianti

Eseguire a regola d'arte tutte quelle opere occorrenti per il sostegno e/o garantire l'integrità ed il funzionamento di cavi e canali o tubazioni di erogazione acqua, gas, elettricità, fognature ecc. esistenti nell'area o interessate direttamente dai lavori, predisponendo attiva e continua sorveglianza onde evitare fughe, rotture, incidenti, anche con opportuni accordi diretti e ottemperando alle prescrizioni dei rispettivi proprietari od enti gestori, sotto propria completa responsabilità.

Analogamente provvedere, ad opere ultimate, al solleccito ed accurato reinterro, con la messa in atto di tutte le predisposizioni, opere o cautele occorrenti a garantire la conservazione futura ed il normale esercizio delle suddette opere interessate.

Interruzione di scavi

In caso di interruzione o soste, limitare lo scavo ad una quota di almeno 20 cm superiore a quella definitiva, togliendo detti ultimi 20 cm solo prima di eseguire i getti di fondazione o di mettere in opera lo strato di riporto.

Art.3.2 DEMOLIZIONI E RIMOZIONI

Le demolizioni di murature, calcestruzzi, ecc., sia parziali che complete, devono essere eseguite con ordine e con le necessarie precauzioni, in modo da non danneggiare le residue murature, da prevenire qualsiasi infortunio agli addetti al lavoro e da evitare incomodi o disturbo nell'ambito della struttura ospedaliera con limitazione degli orari in cui eseguire le demolizioni.

Rimane pertanto vietato di gettare dall'alto i materiali in genere, che invece devono essere trasportati o guidati in basso, e di sollevare polvere, per cui tanto le murature quanto i materiali di risulta dovranno essere opportunamente bagnati.

Nelle demolizioni e rimozioni l'Appaltatore deve inoltre provvedere alle eventuali necessarie puntellature per sostenere le parti che devono restare e disporre in modo da non deteriorare i materiali risultanti, i quali devono ancora potersi impiegare nei limiti concordati con la direzione dei lavori, sotto pena di rivalsa di danni a favore della stazione appaltante.

Le demolizioni dovranno limitarsi alle parti ed alle dimensioni prescritte. Quando, anche per mancanza di puntellamenti o di altre precauzioni, venissero demolite altre parti od oltrepassati i limiti fissati, saranno pure

a cura e spese dell'Appaltatore, senza alcun compenso, ricostruite e rimesse in ripristino le parti indebitamente demolite.

Tutti i materiali riutilizzabili, a giudizio insindacabile della direzione dei lavori, devono essere opportunamente puliti, custoditi, trasportati ed ordinati nei luoghi di deposito che verranno indicati dalla direzione stessa, usando cautele per non danneggiarli sia nella pulizia, sia nel trasporto, sia nei loro assestamenti e per evitarne la dispersione.

Detti materiali restano tutti di proprietà della stazione appaltante, la quale potrà ordinare all'Appaltatore di impiegarli in tutto od in parte nei lavori appaltati, ai sensi dell'art. 40 del vigente Capitolato generale, con i prezzi indicati nell'elenco del presente Capitolato.

I materiali di scarto provenienti dalle demolizioni e rimozioni devono sempre dall'Appaltatore essere trasportati fuori del cantiere nei punti indicati od alle pubbliche discariche.

Art. 3.3 RILEVATI COMPATTATI

I rilevati compattati saranno costituiti da terreni adatti, esclusi quelli vegetali (vedi norme di cui all'articolo "Qualità e Provenienza dei Materiali" lettera f), da mettersi in opera a strati non eccedenti i 25-30 cm costipati meccanicamente mediante idonei attrezzi (rulli a punte, od a griglia, nonché quelli pneumatici zavorrati secondo la natura del terreno ed eventualmente lo stadio di compattazione - o con piastre vibranti) regolando il numero dei passaggi e l'aggiunta dell'acqua (innaffiamento) in modo da ottenere ancor qui una densità pari al 90% di quella Proctor. Ogni strato sarà costipato nel modo richiesto prima di procedere a ricoprirlo con altro strato ed avrà superiormente la sagoma della monta richiesta per l'opera finita, così da evitarsi ristagni di acqua e danneggiamenti. Qualora nel materiale che costituisce il rilevato siano incluse pietre, queste dovranno risultare ben distribuite nell'insieme dello strato: comunque nello strato superiore sul quale appoggia l'impianto della sovrastruttura tali pietre non dovranno avere dimensioni superiori a 10 cm.

Il terreno di impianto dei rilevati compattati che siano di altezza minore di 0,50 m, qualora sia di natura sciolta o troppo umida, dovrà ancor esso essere compattato, previa scarificazione, al 90% della densità massima, con la relativa umidità ottima. Se detto terreno di impianto del rilevato ha scarsa portanza lo si consoliderà preliminarmente per l'altezza giudicata necessaria, eventualmente sostituendo il terreno in posto con materiali sabbiosi o ghiaiosi.

Particolare cura dovrà aversi nei riempimenti e costipazioni a ridosso dei piedritti, muri d'ala, muri andatori ed opere d'arte in genere.

Sarà obbligo dell'Appaltatore, escluso qualsiasi compenso, di dare ai rilevati, durante la loro costruzione, quelle maggiori dimensioni richieste dall'assestamento delle terre, affinché all'epoca del collaudo i rilevati eseguiti abbiano dimensioni non inferiori a quelle prescritte.

Fa parte della formazione del rilevato oltre la profilatura delle scarpate e delle banchine e dei cigli, e la costuzione degli arginelli se previsti, il ricavare nella piattaforma, all'atto della costruzione e nel corso della sistemazione, il cassonetto di dimensione idonea a ricevere l'ossatura di sottofondo e la massicciata.

Non si potrà sospendere la costruzione di un rilevato, qualunque ne sia la causa, senza che ad esso sia stata data una configurazione tale da assicurare lo scolo delle acque piovane. Nella ripresa del lavoro il rilevato già

eseguito dovrà essere spurgato dalle erbe e cespugli che vi fossero nati, nonché configurato a gradoni, praticandovi inoltre dei solchi per il collegamento delle nuove materie con quelle prima impiegate.

In corso di lavoro l'Appaltatore dovrà curare l'apertura di fossetti di guardia a monte scolanti, anche provvisori, affinché le acque piovane non si addossino alla base del rilevato in costruzione.

Nel caso di rilevati compattati su base stabilizzata, i fossi di guardia scolanti al piede dei rilevati dovranno avere possibilmente il fondo più basso dell'impianto dello strato stabilizzato.

Art. 3.4 MALTE E CONGLOMERATI

Per le malte da muratura e per i conglomerati cementizi semplici o armati gli impasti dovranno essere eseguiti in conformità alle prescrizioni del D.M. 17 gennaio 2018.

Quando sia previsto l'impiego di acciai speciali sagomati ad alto limite elastico deve essere prescritto lo studio preventivo della composizione del conglomerato con esperienze di laboratorio sulla granulometria degli inerti e sul dosaggio di cemento per unità di volume del getto.

Il quantitativo d'acqua deve essere il minimo necessario compatibile con una sufficiente lavorabilità del getto e comunque non superiore allo 0,4 in peso del cemento, essendo inclusa in detto rapporto l'acqua unita agli inerti, il cui quantitativo deve essere periodicamente controllato in cantiere.

I getti debbono essere convenientemente vibrati.

Durante i lavori debbono eseguirsi frequenti controlli della granulometria degli inerti, mentre la resistenza del conglomerato deve essere comprovata da frequenti prove a compressione su cubetti prima e durante i getti nel rispetto delle prescrizioni dettate dalle NTC vigenti. Gli impasti sia di malta che di conglomerato, dovranno essere preparati solamente nella quantità necessaria, per l'impiego immediato, cioè dovranno essere preparati volta per volta e per quanto è possibile in vicinanza del lavoro. I residui di impasti che non avessero, per qualsiasi ragione, immediato impiego dovranno essere gettati a rifiuto, ad eccezione di quelli di malta formati con calce comune, che potranno essere utilizzati però nella sola stessa giornata del loro confezionamento.

Tutti i prodotti e/o materiali di cui al presente articolo, qualora possano essere dotati di marcatura CE secondo la normativa tecnica vigente, dovranno essere muniti di tale marchio.

Art 3.5 DRENAGGI E FOGNATURE

Le opere di drenaggio saranno differenziate tra quelle disposte sotto i maneggi, e quelle perimetrali. Le prime avranno il compito di raccogliere e convogliare le acque meteoriche precipitate sulla superficie del campo, allontanandola dallo stesso e agevolare il drenaggio diffuso costituito dagli strati di pietrame, i secondi quello di raccogliere le acque superficiali, sia interne che esterne al campo, raccogliere le acque provenienti dal sistema di drenaggio sotto il campo e convogliarle ai ricettori naturali circostanti.

Il livello di prestazione atteso è influenzato dalla compattezza degli strati superficiali del fondo equestre e comunque il sistema di drenaggio deve essere in grado di smaltire le acque percolanti lo strato di sabbia nel minor tempo possibile.

Art.3.6 FONDO EQUESTRE

Il fondo equestre, ovvero lo strato finale della superficie dei maneggi, sarà realizzata in sabbia od in erba naturale, come da indicazioni presenti negli elaborati progettuali. Nel dettaglio:

Campi con fondo in erba: Posillipo ed Ambassador

Campi con fondo in sabbia: Merano, Woodland e The Rock

Campi in erba:

-Campo Posillipo: il progetto prevede la rigenerazione del manto erboso con lieve correzione della superficie e apporto ove necessario di terriccio agrario, livellamento, arieggiamento del terreno in profondità, semina, insabbiamento della superficie, concimazione, livellamento superficiale e rullatura.

-Campo Ambassador: Gli interventi previsti sono volti al suo recupero e consistono in un primo livellamento con eventuale apporto di terreno agrario di proprietà idonee e conseguentemente si procederà ad una erpicatura superficiale, ad un livellamento con formazione delle pendenze superficiali ed alle operazioni necessarie allo sviluppo del manto erboso, ovvero, la semina la concimazione e la rullatura. Per migliorare la capacità drenante nel campo Ambassador sarà installato un sistema di drenaggio lineare, ovvero si procederà alla posa di tubi drenanti all'interno di appositi tagli effettuati nel terreno. Il riempimento dei tagli nel terreno sarà effettuato con materiale granulare ricoperto dal terriccio di scavo. Il sistema di tubi drenanti, posati con la pendenza del 0.20% convoglierà le acque nel fosso confinante sul lato nord e nelle trincee drenanti poste lungo il lato di ingresso all'area campi e lungo il lato della giuria sopraelevata.

Campi in sabbia:

Ai fondi in sabbia per maneggi si richiedono particolari caratteristiche meccaniche per le quali il comportamento finale delle sabbie dovrà essere quello di una pavimentazione elastica con una parte di assorbimento plastico.

Per tale motivo le sabbie per fondi equestri dovranno presentare determinate caratteristiche mineralogiche e granulometriche.

Le sabbie devono pertanto essere catalogate come sabbie fini e nel caso di mescole di sabbie di diversa natura ma comunque con alta percentuale di Silice (SiO₂), devono contenere percentuali variabili di sabbie molto fini (0.0625 – 0.125 mm) 10% - 50%, fini (0.125 – 0.25 mm) 30% - 80% e medie (0.25 – 0.50 mm) 10% – 20%.

L'indice di uniformità C dato dal rapporto tra il D₆₀ ed il D₁₀ deve essere inferiore a 5.

Allo scopo di aumentare la capacità plastica della sabbia stessa e di aumentarne la capacità di trattenere umidità, facilitando di conseguenza la manutenzione e la gestione del maneggio e riducendo la quantità di acqua necessaria al mantenimento del giusto grado di umidità, verranno usati degli ammendanti artificiali, ovvero le fibre di poliestere vergine e il tessuto non tessuto di fibra di poliestere ridotto in

brandelli, da aggiungere alternativamente o congiuntamente alla sabbia, ed intimamente mescolati ad essa.

La quantità di fibra di poliestere da impiegare sarà compresa tra i 0.100 e 0.200 kg/mq

La quantità di tessuto non tessuto da mescolare alla sabbia potrà variare tra 0.50 e 1.50 kg/mq, in funzione delle condizioni climatiche del sito, dell'impiego del campo e dalla frequenza della manutenzione, come da indicazioni della D.L.

Art.3.7 RECINZIONI

Le recinzioni, saranno realizzate utilizzando legno di castagno locale non stagionato.

Il legname posto in opera dovrà essere piallato in modo da presentare gli spigoli smussati, allo scopo di ridurre al minimo il rischio che le persone o gli animali possano ferirsi con schegge o spigoli vivi. Le superfici piallate saranno successivamente sottoposte a imprimitura con impregnante acrilico all'acqua.

Tutti gli elementi che dovranno essere infissi a terra dovranno essere protetti, per la parte interrata, mediante uno strato di catrame naturale od in alternativa sottoponendo la superficie degli elementi in legno ad un processo di carbonizzazione superficiale.

Una volta trattati tutti gli elementi si potrà procedere al montaggio delle recinzioni. I diversi modelli di recinzione si distinguono per il disegno dei passoni o per il numero di filagne.

Nei casi di recupero di recinzioni esistenti si potrà impiegare l'essenza legnosa uguale a quella della recinzione stessa. (abete o Castagno) e nelle medesime sezioni in modo da uniformare l'intervento.

Durante il Montaggio si dovrà curare la perfetta verticalità dei passoni e orizzontalità delle filagne. I passoni potranno essere posizionati per infissione e qualora la resistenza del terreno non lo permetta si potrà procedere allo scavo di una buca ed alla collocazione e bloccaggio con pietre e terra dei pali.

I passoni (pali verticali) dovranno essere disposti con interasse di 1 o 2 m a seconda se la recinzione sia per campo gara o per campo prova. In corrispondenza degli angoli, dei cancelli di ingresso e comunque per tratti lineari oltre i 33 m (25m) si dovranno disporre delle saette realizzate con legname della medesima essenza e sezione, i quali disposti con un angolo di 45° stabilizzeranno la recinzione alle azioni nel loro piano.

Le filagne disposte su due o tre file, dovranno essere installate alternando i giunti, in modo che non coincidano mai tutte sullo stesso passone.

Per quanto attiene alla ferramenta, ovvero alla viteria di fissaggio, alle cerniere dei cancelli ed ai chiavistelli di bloccaggio, saranno previsti in acciaio galvanizzato o zincato. Le viti di fissaggio delle filagne e dei passoni, dovranno avere diametro non inferiore a 4mm e lunghezza non superiore alla somma dei pezzi da fissare meno 2-3 cm.

Per quanto non previsto si rimanda agli elaborati grafici ed alle voci di capitolato.

Eventuali soluzioni alternative a quella descritta dovranno essere sottoposte all'approvazione della Direzione Lavori.

CAPITOLO 4-IMMOBILI

Art. 4.1 Materiali e prodotti

Quale regola generale si intende che i materiali, i prodotti ed i componenti occorrenti, realizzati con materiali e tecnologie tradizionali e/o artigianali, per la costruzione delle opere, proverranno da quelle località che l'Appaltatore riterrà di sua convenienza, purché, ad insindacabile giudizio della Direzione dei Lavori, rispondano alle caratteristiche/prestazioni di seguito indicate.

Nel caso di prodotti industriali la rispondenza a questo capitolato può risultare da un attestato di conformità rilasciato dal produttore e comprovato da idonea documentazione e/o certificazione.

Art. 4.2 Acqua, calce, cementi e agglomerati cementizi, pozzolane, gesso

a) acqua - L'acqua per l'impasto con leganti idraulici dovrà essere limpida, priva di sostanze organiche o grassi e priva di sali (particolarmente solfati e cloruri) in percentuali dannose e non essere aggressiva per il conglomerato risultante.

b) calci - Le calci aeree ed idrauliche dovranno rispondere ai requisiti di accettazione di cui al R. Decreto 16 novembre 1939, n. 2231 le calci idrauliche dovranno altresì rispondere alle prescrizioni contenute nella legge 6 maggio 1965, n. 595 ("caratteristiche tecniche e requisiti dei leganti idraulici") nonché ai requisiti di accettazione contenuti nel D.M. 31 agosto 1972 ("norme sui requisiti di accettazione e modalità di prova degli agglomerati cementizi e delle calci idrauliche").

c) cementi e agglomerati cementizi

1) I cementi dovranno rispondere ai limiti di accettazione contenuti nella legge 6 maggio 1965, n. 595 e nel D.M. 3 giugno 1968 ("nuove norme sui requisiti di accettazione e modalità di prova dei cementi").

Gli agglomerati cementizi dovranno rispondere ai limiti di accettazione contenuti nella legge 6 maggio 1965 n. 595 e nel D.M. 31 agosto 1972.

2) A norma di quanto previsto dal Decreto del Ministero dell'Industria del 9 marzo 1988, n. 126 ("Regolamento del servizio di controllo e certificazione di qualità di cementi"), i cementi di cui all'art. 1 lettera a) della legge 26 maggio 1965, n.595 (e cioè i cementi normali e ad alta resistenza Portland, pozzolanico e d'altoforno), se utilizzati per confezionare il conglomerato cementizio normale, armato e precompresso, devono essere certificati presso i laboratori di cui all'art. 6 della legge 26 maggio 1965, n. 595 e all'art. 20 della legge 5 novembre 1971, n. 1086. Per i cementi di importazione, la procedura di controllo e di certificazione potrà essere svolta nei luoghi di produzione da analoghi laboratori esteri di analisi.

3) I cementi e gli agglomerati cementizi dovranno essere conservati in magazzini coperti, ben riparati dall'umidità e da altri agenti capaci di degradarli prima dell'impiego.

d) pozzolane - Le pozzolane saranno ricavate da strati mondi di cappellaccio ed esenti da sostanze eterogenee o di parti inerti: qualunque sia la provenienza dovranno rispondere a tutti i requisiti prescritti dal Regio Decreto 16 novembre 1939, n. 2230.

e) gesso - Il gesso dovrà essere di recente cottura, perfettamente asciutto, di fine macinazione in modo da non lasciare residui sullo staccio di 56 maglie a centimetro quadrato, scevro da materie eterogenee e senza parti alterate per estinzione spontanea. Il gesso dovrà essere conservato in locali coperti, ben riparati dall'umidità e da agenti degradanti.

Per l'accettazione valgono i criteri generali dell'art. 6

Art. 4.3 Materiali per conglomerati cementizi e per malte

1) Gli aggregati per conglomerati cementizi, naturali e di frantumazione, devono essere costituiti da elementi non gelivi e non friabili, privi di sostanze organiche, limose ed argillose, di getto, ecc. in proporzioni nocive all'indurimento del conglomerato o alla conservazione delle armature.

La ghiaia o il pietrisco devono avere dimensioni massime commisurate alle caratteristiche geometriche della carpenteria del getto ed all'ingombro delle armature.

La sabbia per malte dovrà essere priva di sostanze organiche, terrose o argillose, ed avere dimensione massima dei grani di 2 mm per murature in genere di 1 mm per gli intonaci e murature di paramento o in pietra da taglio.

2) Gli additivi per impasti cementizi si intendono classificati come segue:

fluidificanti; aeranti; ritardanti; acceleranti; fluidificanti-aeranti; fluidificanti-ritardanti; fluidificanti-acceleranti; antigelo; superfluidificanti.

Per le modalità di controllo ed accettazione il direttore dei lavori potrà far eseguire prove od accettare l'attestazione di conformità alle norme secondo i criteri dell'art. 6.

Art. 4.4 Elementi di laterizio e calcestruzzo

Gli elementi resistenti artificiali da impiegare nelle murature (elementi in laterizio ed in calcestruzzo) possono essere costituiti di laterizio normale, laterizio alleggerito in pasta, calcestruzzo normale, calcestruzzo alleggerito.

Quando impiegati nella costruzione di murature portanti, essi debbono rispondere alle prescrizioni contenute nel D.M. 20 novembre 1987 ("norme tecniche per la progettazione, esecuzione e collaudo degli edifici in muratura e per il loro consolidamento").

Nel caso di murature non portanti le suddette prescrizioni possono costituire utile riferimento, insieme a quelle della UNI 8942/2. Gli elementi resistenti di laterizio e di calcestruzzo possono contenere forature rispondenti alle prescrizioni del succitato D.M. 20 novembre 1987. La resistenza meccanica degli elementi deve essere dimostrata attraverso certificazioni contenenti i risultati delle prove e condotte da laboratori ufficiali negli stabilimenti di produzione, con le modalità previste nel D.M. di cui sopra.

E' in facoltà del direttore dei lavori richiedere un controllo di accettazione, avente lo scopo di accertare se gli elementi da mettere in opera abbiano le caratteristiche dichiarate dal produttore.

Art. 4.5 Armature per calcestruzzo

- 1) Gli acciai per l'armatura del calcestruzzo normale devono rispondere alle prescrizioni contenute nel vigente D.M. attuativo della legge 1086 (4) e relative circolari esplicative (5).
- 2) E' fatto divieto di impiegare acciai non qualificati all'origine.

(4) Alla data della presente trascrizione, il decreto vigente è il DM 14 febbraio 1992 "Norme tecniche per l'esecuzione delle opere in cemento armato normale e precompresso e per le strutture metalliche" (Ndr)

(5) Si cita tra queste la circolare del Ministero dei LL.PP. 1 settembre 1987, n. 29010 ("legge 5 novembre 1971, n. 1086 - D.M. 27 luglio 1985 - controllo dei materiali in genere e degli acciai per cemento armato normale in particolare") (Ndr)

Art. 4.6 Prodotti a base di legno

1. Si intendono per prodotti a base di legno quelli derivanti dalla semplice lavorazione e/o dalla trasformazione del legno che sono presentati solitamente sotto forma di segati, pannelli, lastre, ecc.

I prodotti vengono di seguito considerati al momento della loro fornitura ed indipendentemente dalla destinazione d'uso. Il direttore dei lavori ai fini della loro accettazione può procedere ai controlli (anche parziali) su campioni della fornitura oppure richiedere un attestato di conformità della stessa alle prescrizioni di seguito indicate.

Per le prescrizioni complementari da considerare in relazione alla destinazione d'uso (strutturale, pavimentazioni, coperture, ecc.) si rinvia agli appositi articoli del presente capitolato ed alle prescrizioni del progetto.

2. I segati di legno a complemento di quanto specificato nel progetto o negli articoli relativi alla destinazione d'uso, si intendono forniti con le seguenti caratteristiche:

- tolleranze sulla lunghezza e larghezza: 10 mm
- tolleranze sullo spessore: 2 mm
- umidità non maggiore del 15%, misurate secondo la norma UNI 9021/2
- trattamenti preservanti con metodo e comunque resistenti ai, misurati secondo(6)

3. I pannelli a base di fibra di legno oltre a quanto specificato nel progetto, e/o negli articoli relativi alla destinazione d'uso, si intendono fornite con le seguenti caratteristiche:

- tolleranze sulle lunghezza e larghezza: +- 3 mm
- tolleranze sullo spessore; 0,5 mm
- umidità non maggiore dell'8 % misurate secondo
- massa volumica: per tipo tenero minore di 350 kg/m³; per tipo semiduro tra 350 e 800 kg/m³; per tipo duro oltre 800 kg/m³, misurate secondo la norma UNI 9343;

La superficie potrà essere: (7)

- grezza (se mantenuta come risulta dalla pressatura)
- levigata (quando ha subito la lavorazione predetta)
- rivestita su uno o due facce mediante (8)

Funzionalmente saranno del tipo:

- basso assorbimento di acqua (misurato secondo)
- classe di reazione al fuoco (misurato secondo)
- fonoisolanti (misurato secondo)
- con assorbimento d'acqua massimo (misurato secondo)
- con resistenza a flessione di (misurato secondo)

Altre caratteristiche significative sono: (9)

-
-
-

4. I pannelli a base di particelle di legno a complemento di quanto specificato nel progetto, o negli articoli relativi alla destinazione d'uso, si intendono forniti con le seguenti caratteristiche:

- tolleranze sulle lunghezza e larghezza: +- 5 mm
- tolleranze sullo spessore: +- 0,5 mm
- umidità del 10% +- 3%
- massa volumica ... kg/m³
- superficie: grezza p ; levigata p ; rivestita con ...
- resistenza al distacco degli strati esterni 1 N/mm² min.

Caratteristiche funzionali:

- rigonfiamento massimo dopo immersione in acqua: 12% (oppure 16%) misurato secondo ...
- classe di reazione al fuoco ..., misurata secondo ...
- fonoisolamento ... dB, misurato secondo ...
- con assorbimento d'acqua massimo ... %, misurato secondo ...
- con resistenza a flessione di ... N/mm², misurata secondo ...

Altre caratteristiche significative sono(10)

5. I pannelli di legno compensato e paniforti a complemento di quanto specificato nel progetto, o negli articoli relativi alla destinazione d'uso, si intendono fornite con le seguenti caratteristiche:

- tolleranze sulle lunghezza e larghezza: 5 mm
- tolleranze sullo spessore: 1 mm
- umidità non maggiore del 12% misurata secondo ...
- resistenza al distacco degli strati esterni ... N, misurata secondo ...

Caratteristiche funzionali:

- resistenza a trazione ... N, misurata secondo ...

- resistenza a flessione statica ... N, misurata secondo ...

Altre caratteristiche significative sono(11)

(6) Completare le prescrizioni rimaste indeterminate avvalendosi eventualmente delle apposite norme UNI e delle norme ISO 1029, 1030, 1031, 2299, 2300, 2301.

(7) Il testo ufficiale riporta i simboli di casella di spunta à per consentire una compilazione manuale; per una redazione con editing da word processor, sarà opportuno riportare solo le voci che effettivamente ricorrono. (Ndr)

(8) Placcatura, carte impregnate, smalti, altre soluzioni da descrivere

(9) Completare con altre caratteristiche che possono essere significative e con le norme da seguire per il controllo.

(10) Completare con altre caratteristiche che possono avere significato e con le norme da seguire per il controllo

(11) Completare con altre caratteristiche che possono avere significato e con le norme da seguire per il controllo

Art. 4.7 Prodotti di pietre naturali o ricostruite

1) La terminologia utilizzata ha il significato di seguito riportato; le denominazione commerciali devono essere riferite a campioni, atlanti, ecc.

Marmo (12) (termine commerciale): roccia cristallina, compatta, lucidabile, da decorazione e da costruzione, prevalentemente costituita da minerali di durezza Mohs dell'ordine di 3 a 4 (quali calcite, dolomite, serpentino).

Granito (13) (termine commerciale): roccia fanero-cristallina, compatta, lucidabile, da decorazione e da costruzione, prevalentemente costituita da minerali di durezza Mohs dell'ordine 6 a 7 (quali quarzo, feldspati, feldspatoidi).

Travertino (14) (termine commerciale): roccia calcarea sedimentaria di deposito chimico con caratteristica strutturale vacuolare, da decorazione e da costruzione; alcune varietà sono lucidabili.

Pietra (termine commerciale): roccia da costruzione e/o da decorazione, di norma non lucidabile.

Per gli altri termini usati per definire il prodotto in base alle forme, dimensioni, tecniche di lavorazione ed alla conformazione geometrica vale quanto riportato nella UNI 8458

2) I prodotti di cui sopra devono rispondere a quanto segue:

a) appartenere alla denominazione commerciale e petrografica indicate nel progetto oppure avere origine dal bacino di estrazione o zona geografica richiesto nonché essere conforme ad eventuali campioni di riferimento ed essere esenti da crepe, discontinuità ecc. che riducono la resistenza o la funzione.

b) avere lavorazione superficiale e/o finiture indicate nel progetto e/o rispondere ai campioni di riferimento.

Avere le dimensioni nominali concordate e le relative tolleranze

c) delle seguenti caratteristiche il fornitore dichiarerà i valori medi (ed i valori minimi e/o la dispersione percentuale):

- massa volumica reale ed apparente, misurata secondo ...
- coefficiente di imbibizione della massa secca iniziale, misurata secondo ...
- resistenza a compressione, misurata secondo ...
- resistenza a flessione, misurata secondo ...
- resistenza all'abrasione, misurata secondo ...

d) per le prescrizioni complementari da considerare in relazione alla destinazione d'uso (strutturale per murature, pavimentazioni, coperture, ecc.) si rinvia agli appositi articoli del presente capitolato ed alle prescrizioni di progetto.

I valori dichiarati saranno accettati dalla direzione dei lavori anche in base ai criteri generali dell'art. 6

(12) A questa categoria appartengono:

- i marmi propriamente detti (calcari metamorfici ricristallizzati), i calcefiri ed i cipollini;
- i calcari, le dolomie e le breccie calcaree lucidabili;
- gli alabastri calcarei;
- le serpentiniti;
- le oficalciti.

(13) A questa categoria appartengono:

- i graniti propriamente detti (rocce magmatiche intrusive acide fanero-cristalline, costituite da quarzo, feldspati sodico-potassici e miche)
- altre rocce magmatiche intrusive (dioriti, granidioriti, sieniti, gabbri, ecc.)
- le corrispondenti rocce magmatiche effusive, a struttura porfirica
- alcune rocce metamorfiche di analoga composizione come gneiss e serizzi.

(14) A questa categoria appartengono rocce di composizione mineralogica svariata, non inseribili in alcuna classificazione. Esse sono riconducibili ad uno dei due gruppi seguenti:

- rocce tenere e/o poco compatte
- rocce dure e/o compatte

Esempi di pietre del primo gruppo sono: varie rocce sedimentarie (calcareniti, arenarie a cemento calcareo, ecc.), varie rocce piroclastiche (peperini, tufi, ecc.) al secondo gruppo appartengono le pietre a spacco naturale (quarziti, micascisti, gneiss lastroidi, ardesie, ecc), e talune vulcaniti (basalti, trachiti, leuciti, ecc).

ART. 4.8 Prodotti per pavimentazione

Si definiscono prodotti per pavimentazione quelli utilizzati per realizzare lo strato di rivestimento dell'intero sistema di pavimentazione.

Per la realizzazione del sistema di pavimentazione si rinvia all'articolo sull'esecuzione delle pavimentazioni. I prodotti vengono di seguito considerati al momento della fornitura; il direttore dei lavori ai fini della loro accettazione può procedere ai controlli (anche parziali) su campioni della fornitura oppure richiedere un attestato di conformità della fornitura alle prescrizioni di seguito indicate.

4.8.2 I prodotti di legno

I prodotti di legno per pavimentazioni: tavolette listoni, mosaico di lamelle, blocchetti ecc. si intendono denominati nelle loro parti costituenti come indicato nella letteratura tecnica (vedere ad esempio.....)

I prodotti di cui sopra devono rispondere a quanto segue:

a) essere della essenza legnosa adatta all'uso e prescritta nel progetto;

b) sono ammessi i seguenti difetti visibili sulle facce in vista:

b1) qualità I: piccoli nodi sani con diametro minore di 2 mm se del colore della specie (minore di 1 mm se di colore diverso) purché presenti su meno del 10% degli elementi del lotto; imperfezioni di lavorazione con profondità minore di 1 mm e purché presenti su meno del 10% degli elementi.

b2) qualità II: piccoli nodi sani con diametro minore di 5 mm se del colore della specie (minore di 2 mm se di colore diverse) purché presenti su meno del 20% degli elementi del lotto; imperfezioni di lavorazione come per la classe I; piccole fenditure; alborno senza limitazioni ma immune da qualsiasi manifesto attacco di insetti.

b3) qualità III: esenti da difetti che possono compromettere l'impiego (in caso di dubbio valgono le prove di resistenza meccanica); alborno senza limitazioni ma immune da qualsiasi manifesto attacco di insetti.

c) avere contenuto di umidità tra il 10 ed il 15%;

d) dimensioni e tolleranze e finitura.

d1) listoni: 1 mm sullo spessore; 2 mm sulla larghezza; 5 mm sulla lunghezza.

d2) tavolette: 0,5 mm sullo spessore; $\pm 1,5\%$ sulla larghezza e lunghezza;

d3) mosaico, quadrotti, ecc.: 0,5 mm sullo spessore; $\pm 1,5\%$ sulla larghezza e lunghezza.

d4) le facce a vista ed i fianchi da accertare saranno lisci.

e) la resistenza meccanica a flessione, la resistenza all'impronta ed altre caratteristiche saranno nei limiti solitamente riscontrati sulla specie legnosa e saranno comunque dichiarati nell'attestato che accompagna la fornitura. Per i metodi di misura valgono...

f) i prodotti devono essere contenuti in appositi imballi che li proteggono da azioni meccaniche, umidità nelle fasi di trasporto, deposito e manipolazione prima della posa.

Nell'imballo un foglio informativo indicherà oltre al nome del fornitore e contenuto almeno le caratteristiche di cui ai commi da a) ad e).

4.8.2 Le piastrelle di ceramica

Le piastrelle di ceramica per pavimentazioni dovranno essere del materiale indicato nel progetto tenendo conto che le dizioni commerciali e/o tradizionali (cotto, cotto forte, gres, ecc.) devono essere associate alla classificazione basata sul metodo di formatura e sull'assorbimento d'acqua secondo UNI EN 87.

a) a seconda della classe di appartenenza (secondo UNI EN 87) le piastrelle di ceramica estruse o pressate di prima scelta devono rispondere alle norme seguenti:

/----- Assorbimento d'acqua, E in % -----\				
Formatura	Gruppo I	Gruppo II a	Gruppo II b	Gruppo III
	$E \leq 3\%$	$3\% < E \leq 6\%$	$6\% < E \leq 10\%$	$E > 10\%$
Estruse (A)	UNI EN 121	UNI EN 186	UNI EN 187	UNI EN 188
Pressate				
a secco (B)	UNI EN 176	UNI EN 177	UNI EN 178	UNI EN 159

I prodotti di seconda scelta, cioè quelli che rispondono parzialmente alle norme predette, saranno accettati in base alla rispondenza ai valori previsti dal progetto ed in mancanza in base ad accordi tra direzione dei lavori e fornitore.

b) per i prodotti definiti "pianelle comuni di argilla" e "pianelle pressate ed arrotate di argilla" e "mattonelle greificate" dal RD 2234 del 16 novembre 1939 devono inoltre essere rispettate le prescrizioni seguenti: resistenza all'urto 0,20 kgm; resistenza alla flessione 25 kg/cm, il coefficiente di usura al tribometro 15 m/m.

c) per le piastrelle colate (ivi comprese tutte le produzioni artigianali) le caratteristiche rilevanti da misurare ai fini di una qualificazione del materiale sono le stesse indicate per le piastrelle pressate a secco ed estruse (vedi norma UNI EN 87), per cui:

- per quanto attiene ai metodi di prova si rimanda alla normativa UNI EN vigente e già citata,
- per quanto attiene i limiti di accettazione, tenendo in dovuto conto il parametro relativo all'assorbimento d'acqua, i valori di accettazione per le piastrelle ottenute mediante colatura saranno concordati fra produttore ed acquirente, sulla base dei dati tecnici previsti dal progetto o dichiarati dai produttori ed accettati dalla direzione dei lavori.

d) i prodotti devono essere contenuti in appositi imballi che li proteggono da azioni meccaniche, sporcatura, ecc. nelle fasi di trasporto, deposito e manipolazione prima della posa ed essere accompagnati da fogli informativi riportanti il nome del fornitore e la rispondenza alle prescrizioni predette.

4.8.3 I prodotti di gomma

I prodotti di gomma per pavimentazioni sotto forma di piastrelle e rotoli devono rispondere alle prescrizioni date dal progetto ed in mancanza e/o a complemento devono rispondere alle prescrizioni seguenti:

- a) essere esenti da difetti visibili (bolle, graffi, macchie, aloni, ecc.) sulle superfici destinate a restare in vista.
- b) avere costanza di colore tra i prodotti della stessa fornitura, in caso di contestazione deve risultare entro il contrasto dell'elemento n.4 della scala dei grigi di cui alla UNI 5137. Per piastrelle di forniture diverse ed in caso di contestazione vale il contrasto dell'elenco n. 3 della scala dei grigi.
- c) sulle dimensioni nominali ed ortogonalità dei bordi sono ammesse le tolleranze seguenti:
 - piastrelle: lunghezza e larghezza $\pm 0,3\%$, spessore 0,2 mm
 - rotoli: lunghezza + 1%, larghezza $\pm 0,3\%$, spessore 0,2 mm
 - piastrelle e rotoli: la distanza tra il bordo delle piastrelle e la semiretta uscente dell'angolo non deve essere maggiore di 0,12 l/100 (dove l è la distanza dall'origine).
- d) la durezza deve essere tra 75 a 85 punti di durezza Shore A
- e) la resistenza all'abrasione deve essere non maggiore di 300 mm.
- f) la stabilità dimensionale a caldo deve essere non maggiore dello 0,3% per le piastrelle e dello 0,4% per i rotoli
- g) la classe di reazione al fuoco deve essere la prima secondo il D.P.R. 26 giugno 1984 allegato A3.1.
- h) la resistenza alla bruciatura da sigaretta, inteso come alterazione di colore prodotte dalla combustione, non deve originare contrasto di colore uguale o minore al n. 2 della scala dei grigi di cui alla UNI 5137. Non sono inoltre ammessi affioramenti o rigonfiamenti
- i) il potere macchiante, inteso come cessione di sostanze che sporcano gli oggetti che vengono a contatto con il rivestimento, per i prodotti colorati non deve dare origine ad un contrasto di colore non maggiore di quello dell'elemento N3 della scala dei grigi di cui alla UNI 5137. Per i prodotti neri il contrasto di colore non deve essere maggiore dell'elemento N2.
- l)(15).....

 m) il controllo delle caratteristiche di cui ai comma da a) ad i)
 e..... si intende effettuato secondo i criteri indicati in 13.1 utilizzando la UNI 8272
- n) i prodotti devono essere contenuti in appositi imballi che li proteggano da azioni meccaniche ed agenti atmosferici nelle fasi di trasporto, deposito e manipolazione prima della posa. Il foglio di accompagnamento indicherà oltre al nome del fornitore almeno le informazioni di cui ai commi da a) ad i).

(15) Da completare con altre caratteristiche che possono essere significative in relazione alla destinazione d'uso. Per le caratteristiche ed i limiti di accettazione vedere UNI 8273 e suo FA 174.

4.8.4 I prodotti di vinile

I prodotti di vinile, omogenei e non ed i tipi eventualmente caricati devono rispondere alle seguenti prescrizioni:

- UNI 5573 per le piastrelle di vinile;

- UNI 7071 per le piastrelle di vinile omogeneo
- UNI 7072 per le piastrelle di vinile non omogeneo.

I metodi di accettazione sono quelli del punto 13.1. I prodotti devono essere contenuti in appositi imballi che li proteggano da azioni meccaniche ed agenti atmosferici nelle fasi di trasporto, deposito e manipolazione prima della posa.

Il foglio di accompagnamento indicherà le caratteristiche di cui alle UNI precitate.

4.8.5 I prodotti di resina

I prodotti di resina (applicati fluidi o in pasta) per rivestimenti di pavimenti realizzati in sito saranno del tipo realizzato:

- mediante impregnazione semplice (i1)
- a saturazione (i2)
- mediante film con spessori fino a 200 m (f1) o con spessore superiore (f2)
- con prodotti fluidi cosiddetti autolivellanti (a)
- con prodotti spatolati (s).

Le caratteristiche segnate come significative nel prospetto seguente devono rispondere alle prescrizioni del progetto. I valori di accettazione sono quelli dichiarati dal fabbricante ed accettati dal direttore dei lavori.

I metodi di accettazione sono quelli contenuti nel punto 13.1 facendo riferimento alla UNI 8298 (varie parti).

Caratteristiche	Grado di significatività rispetto ai vari tipi						
	i1	i2	f1	f2	a	s	
Colore	-	-	+	+	+	-	
Identificazione chimico-fisica			+	+	+	+	+
Spessore	-	-	+	+	+	+	
Resistenza all'abrasione			+	+	+	+	+
Resistenza al punzonamento dinamico (urto)			-	+	+	+	+
Resistenza al punzonamento statico			+	+	+	+	+
Comportamento all'acqua			+	+	+	+	+
Resistenza alla pressione idrostatica inversa			-	+	+	+	+
Reazione al fuoco			+	+	+	+	+
Resistenza alla bruciatura di sigaretta			-	+	+	+	+
Resistenza all'invecchiamento termico			-	+	+	+	+

in aria

Resistenza meccanica ai ripristini - - + + + +

+ significativa

- non significativa

I prodotti devono essere contenuti in appositi imballi che li proteggano da azioni meccaniche e da agenti atmosferici nelle fasi di trasporto, deposito e manipolazione prima della posa.

Il foglio informativo indicherà, oltre al nome del fornitore le caratteristiche, le avvertenze per l'uso e per la sicurezza durante l'applicazione.

4.8.6 I prodotti di calcestruzzo

I prodotti di calcestruzzo per pavimentazioni a seconda del tipo di prodotto devono rispondere alle prescrizioni del progetto ed in mancanza e/o completamento alle seguenti:

7.1. Mattonelle di cemento con o senza colorazione e superficie levigata; mattonelle di cemento con o senza colorazione con superficie striata o con impronta; marmette e mattonelle a mosaico di cemento e di detriti di pietra con superficie levigata.

I prodotti sopraccitati devono rispondere al RD 2234 del 16 novembre 1939 per quanto riguarda le caratteristiche di resistenza all'urto, resistenza alla flessione e coefficiente di usura al tribometro ed alle prescrizioni del progetto. L'accettazione deve avvenire secondo il punto 13.1 avendo il RD sopraccitato quale riferimento.

7.2. Masselli di calcestruzzo per pavimentazioni saranno definiti e classificati in base alla loro forma, dimensioni, colore e resistenza caratteristica; per la terminologia delle parti componenti il massello e delle geometrie di posa ottenibili si rinvia alla documentazione tecnica. Essi devono rispondere alle prescrizioni del progetto ed in mancanza od a loro completamento devono rispondere a quanto segue:

- a) essere esenti da difetti visibili e di forma quali protuberanze, bave, incavi che superano le tolleranze dimensionali ammesse. Sulle dimensioni nominali è ammessa la tolleranza di 3 mm per un singolo elemento e 2 mm quale media delle misure sul campione prelevato
- b) le facce di usura e di appoggio devono essere parallele tra loro con tolleranza 15% per il singolo massello e 10% sulle medie
- c) la massa volumica deve scostarsi da quella nominale (dichiarata dal fabbricante) non più del 15% per il singolo massello e non più del 10% per le medie
- d) il coefficiente di trasmissione meccanica non deve essere minore di quello dichiarato dal fabbricante;
- e) il coefficiente di aderenza delle facce laterali deve essere il valore nominale con tolleranza $\pm 5\%$ per il singolo elemento e $\pm 3\%$ per la media

f) la resistenza convenzionale alla compressione deve essere maggiore di 50 N/mm per il singolo elemento e maggiore di 60 N/mm per la media

g) (16)

I criteri di accettazione sono quelli riportati nel punto 13.1

I prodotti saranno forniti su appositi pallets opportunamente legati ed eventualmente protetti dall'azione di sostanze sporcanti.

Il foglio informatico indicherà oltre al nome del fornitore almeno le caratteristiche di cui sopra e le istruzioni per la movimentazione, sicurezza e posa.

(16) Completare con altre eventuali caratteristiche e con il riferimento ai metodi di misura.

4.8.7 I prodotti di pietre naturali

I prodotti di pietre naturali o ricostruire per pavimentazioni

Si intendono definiti come segue:

- elemento lapideo naturale: elemento costituito integralmente da materiale lapideo (senza aggiunta di leganti)
- elemento lapideo ricostituito (conglomerato); elemento costituito da frammenti lapidei naturali legati con cemento e con resine
- lastra rifilata: elemento con le dimensioni fissate in funzione del luogo d'impiego, solitamente con una dimensione maggiore di 60 cm e spessore di regola non minore di 2 cm
- marmetta: elemento con le dimensioni fissate dal produttore ed indipendenti dal luogo di posa, solitamente con dimensioni minori di 60 cm e con spessore di regola minore di 2 cm
- marmetta calibrata: elemento lavorato meccanicamente per mantenere lo spessore entro le tolleranze dichiarate.
- marmetta rettificata: elemento lavorato meccanicamente per mantenere la lunghezza e/o la larghezza entro le tolleranze dichiarate.

Per gli altri termini specifici dovuti alle lavorazioni, finiture, ecc. vedere UNI 9379.

a) I prodotti di cui sopra devono rispondere alle prescrizioni del progetto (dimensioni, tolleranze, aspetto, ecc.) ed a quanto prescritto nell'articolo prodotti di pietre naturali o ricostruite.

In mancanza di tolleranze su disegni di progetto si intende che le lastre grezze contengono la dimensione nominale; le lastre finite, marmette, ecc. hanno tolleranza 1 mm sulla larghezza e lunghezza e 2 mm sullo spessore (per prodotti da incollare le tolleranze predette saranno ridotte)

b) le lastre ed i quadrelli di marmo o di altre pietre dovranno inoltre rispondere al RD 2234 del 16 novembre 1939 per quanto attiene il coefficiente di usura al tribometro in m/m

c) l'accettazione avverrà secondo il punto 13.1. Le forniture avverranno su pallets ed i prodotti saranno opportunamente legati ed eventualmente protetti dall'azione di sostanze sporcanti.

Il foglio informativo indicherà almeno le caratteristiche di cui sopra e le istruzioni per la movimentazione, sicurezza e posa.

4.8.8 I prodotti tessili

I prodotti tessili per pavimenti (moquettes):

a) si intendono tutti i rivestimenti nelle loro diverse soluzioni costruttive e cioè:

- rivestimenti tessili a velluto (nei loro sottocasi velluto tagliato, velluto riccio, velluto unilivello, velluto plurilivello, ecc.)
- rivestimenti tessili piatti (tessuto, non tessuto)

In caso di dubbio e contestazione si farà riferimento alla classificazione e terminologia della UNI 8013/1.

b) I prodotti devono rispondere alle prescrizioni del progetto ed in mancanza o completamento a quanto segue:

- massa areica totale e dello strato di utilizzazione;
- spessore totale e spessore della parte utile dello strato di utilizzazione;
- perdita di spessore dopo applicazione (per breve e lunga durata) di carico statico moderato;
- perdita di spessore dopo applicazione di carico dinamico.

In relazione all'ambiente di destinazione saranno richieste le seguenti caratteristiche di comportamento:

- tendenza all'accumulo di cariche elettrostatiche generate dal calpestio;
- numero di fiocchetti per unità di lunghezza e per unità di area;
- forza di strappo dei fiocchetti;
- comportamento al fuoco;
- (17)

c) i criteri di accettazione sono quelli precisati nel punto 13.1 i valori saranno quelli dichiarati dal fabbricante ed accettati dal direttore dei lavori. Le modalità di prova da seguire in caso di contestazione sono quelle indicate nella UNI 8014 (varie parti)

d) i prodotti saranno forniti protetti da appositi imballi che li proteggono da azioni meccaniche, da agenti atmosferici ed altri agenti degradanti nelle fasi di trasporto, deposito e manipolazione prima della posa. Il foglio informativo indicherà il nome del produttore, le caratteristiche elencate in b) e le istruzioni per la posa.

(17) Completare l'elenco e/o eliminare le caratteristiche superflue.

4.8.9 Le mattonelle di asfalto

a) dovranno rispondere alle prescrizioni del RD 2234 del 16 novembre 1939 per quanto riguarda le caratteristiche di resistenza all'urto minimo 0,40 kg/m, resistenza alla flessione minima 30 kg/cm—————, coefficiente di usura al tribometro 15 m/m

b) dovranno inoltre rispondere alle seguenti prescrizioni sui bitumi:

- (18)

-;
-;

c) per i criteri di accettazione si fa riferimento al punto 13.1; in caso di contestazione si fa riferimento alle norme CNR e UNI applicabili.

I prodotti saranno forniti su appositi pallets ed eventualmente protetti da azioni degradanti dovute ad agenti meccanici, chimici ed altri nelle fasi di trasporto, deposito e manipolazione in genere prima della posa. Il foglio informativo indicherà almeno le caratteristiche di cui sopra oltre alle istruzioni per la posa.

(18) Completare l'elenco.

4.8.10 I prodotti di metallo

I prodotti di metallo per pavimentazioni dovranno rispondere alle prescrizioni date nella UNI 4630 per le lamiere bugnate ed UNI 3151 per le lamiere stirate. Le lamiere saranno inoltre esenti da difetti visibili (quali scagliature, bave, crepe, crateri, ecc.) e da difetti di forma (svergolamento, ondulazione, ecc.) che ne pregiudicano l'impiego e/o la messa in opera e dovranno avere l'eventuale rivestimento superficiale prescritto nel progetto.

4.8.11 I conglomerati bituminosi

I conglomerati bituminosi per pavimentazioni esterne dovranno rispondere alle caratteristiche seguenti:

- contenuto di legante in %, misurato secondo
- percentuale dei vuoti in %, misurato secondo
- peso per unità di volume in kg/m³, misurato secondo
- deformabilità a carico costante, misurato secondo
- (19)

(19) Completare l'elenco delle caratteristiche ed indicare le forme di controllo, per esempio citando CNR B.U. 38,39,40, 106

ART. 4.9 Prodotti per coperture discontinue (a falda)

Si definiscono prodotti per le coperture quelli utilizzati per realizzare lo strato di tenuta all'acqua nei sistemi di copertura e quelli usati per altri strati complementari. Per la realizzazione delle coperture discontinue nel loro insieme si rinvia all'articolo sull'esecuzione delle coperture discontinue.

I prodotti vengono di seguito considerati al momento della fornitura; il direttore dei lavori ai fini della loro accettazione può procedere a controlli (anche parziali) su campioni della fornitura oppure richiedere un attestato di conformità della fornitura alle prescrizioni di seguito indicate. Nel caso di contestazione si intende

che le procedure di prelievo dei campioni, i metodi di prova e valutazione dei risultati sono quelli indicati nelle norme UNI citate di seguito.

4.9.1 Le tegole e coppi di laterizio

Le tegole e coppi di laterizio per coperture ed i loro pezzi speciali si intendono denominate secondo le dizioni commerciali usuali (marsigliese, romana, ecc.). I prodotti di cui sopra devono rispondere alle prescrizioni del progetto ed in mancanza od a complemento alle seguenti prescrizioni:

- a) i difetti visibili sono ammessi nei seguenti limiti:
 - le fessure non devono essere visibili o rilevabili a percussione
 - le protuberanze e scagliature non devono avere diametro medio (tra dimensione massima e minima) maggiore di 15 mm e non deve esserci più di una protuberanza; è ammessa 1 protuberanza di diametro medio tra 7 e 15 mm ogni 2 dm di superficie proiettata;
 - sbavature tollerate purché permettano un corretto assemblaggio.
- b) sulle dimensioni nominali e forma geometrica sono ammesse tolleranze seguenti: lunghezza $\pm 3\%$, larghezza $\pm 3\%$ per tegole e $\pm 8\%$ per coppi
- c) sulla massa convenzionale è ammessa tolleranza del 15%
- d) la permeabilità deve permettere il formarsi della goccia sotto tegola ma non il suo distacco
- e) resistenza a flessione: forza F singola maggiore di 1000 N
- f) carico di rottura valore singolo della forza F maggiore di 1000 N e valore medio maggiore di 1500 N
- g) i criteri di accettazione sono quelli del punto 14.1. In caso di contestazione si farà riferimento alle UNI 8626 ed UNI 8635.

I prodotti devono essere forniti su appositi pallets, legati e protetti da azioni meccaniche, chimiche e sporco che possono degradarli nella fase di trasporto, deposito e manipolazione prima della posa. Gli imballi solitamente di materiale termoretraibile devono contenere un foglio informativo riportante almeno il nome del fornitore e le indicazioni dei commi da a) ad f) ed eventuali istruzioni complementari.

4.9.2 Le tegole di calcestruzzo

Le tegole di calcestruzzo per coperture ed i loro pezzi speciali si intendono denominate secondo le dizioni commerciali usuali (portoghese, olandese, ecc.) i prodotti di cui sopra devono rispondere alle prescrizioni del progetto ed in mancanza e/o completamento alle seguenti prescrizioni:

- a) i difetti visibili sono ammessi nei seguenti limiti:
 - le fessure non sono ammesse
 - le incavature non devono avere profondità maggiore di 4 mm (escluse le tegole con superficie granulata)
 - le protuberanze sono ammesse in forma leggera
 - le sbavature e deviazioni sono ammesse purché non impediscano il corretto assemblaggio del prodotto

- b) sulle dimensioni nominali e forma geometrica sono ammesse le seguenti tolleranze: lunghezza $\pm 1,5\%$; larghezza $\pm 1\%$; altre dimensioni dichiarate $\pm 1,6\%$; ortometria scostamento orizzontale non maggiore del $1,6\%$ del lato maggiore.
- c) sulla massa convenzionale è ammessa la tolleranza del $\pm 10\%$
- d) l'impermeabilità non deve permettere la caduta di gocce d'acqua, dall'intradosso, dopo 24 h
- e) dopo i cicli di gelività la resistenza a flessione F deve essere maggiore od uguale a 1800 N su campioni maturati 28 d.
- f) la resistenza a rottura F del singolo elemento deve essere maggiore od uguale a 1800 N; la media deve essere maggiore od uguale a 1500 N.
- g) i criteri di accettazione sono quelli del punto 14.1 - In caso di contestazione si farà riferimento alle UNI 8626 e UNI 8635.

I prodotti devono essere forniti su appositi pallets legati e protetti da azioni meccaniche, chimiche sporco che possano degradarli nelle fasi di trasporto, deposito e manipolazione prima della posa.

Gli imballi solitamente di materia termoretraibile devono contenere un foglio informativo riportante almeno il nome del fornitore e le indicazioni di cui ai commi da a) ad f) ed eventuali istruzioni complementari

4.9.3 Le lastre di fibrocemento

1) le lastre possono essere dei tipi seguenti:

- lastre piane (a base: fibrocemento e silicocalcare; fibrocemento; cellulosa; fibrocemento/silicocalcare rinforzati);
- lastre ondulate a base di fibrocemento aventi sezione trasversale formata da ondulazioni approssimativamente sinusoidali. Possono essere con sezione traslate lungo un piano o lungo un arco di cerchio);
- lastre nervate a base di fibrocemento, aventi sezione trasversale grecate o caratterizzate da tratti piani e tratti sagomati.

I criteri di controllo sono quelli indicati in 14.2

2) le lastre piane devono rispondere alle caratteristiche indicate nel progetto ed in mancanza od integrazione alle seguenti:

- a) larghezza 1200 mm, lunghezza scelta tra 1200, 2500 o 500 mm con tolleranza $\pm 0,4$ e massimo ± 5 mm;
- b) spessori ... mm (scelto tra le sezioni normate) con tolleranza $\pm 0,5$ mm fino a 5 mm e $\pm 10\%$ fino a 25 mm
- c) rettilineità dei bordi scostamento massimo 2 mm per metro, ortogonalità 3 mm per metro
- d) caratteristiche meccaniche (resistenza a flessione):
 tipo 1: 13 N/mm^2 minimo con sollecitazione lungo le fibre e 15 N/mm^2 minimo con sollecitazione perpendicolare alle fibre

tipo 2: 12 N/mm² minimo con sollecitazione lungo le fibre d 16 N/mm² minimo con sollecitazione perpendicolare alle fibre;

- e) massa volumica apparente
tipo 1: 1,3 g/cm³ minimo
tipo 2: 1,7 g/cm³ minimo

f) tenuta all'acqua con formazione di macchie di umidità sulle facce inferiori dopo 24 h sotto battente d'acqua ma senza formazione di gocce d'acqua

g) resistenza alle temperature di 120 °C per 2 h con decadimento della resistenza a flessione non maggiore del 10%

Le lastre rispondenti alla UNI 3948 sono considerate rispondenti alle prescrizioni predette, ed alla stessa norma si fa riferimento per le modalità di prova.

3) Le lastre ondulate devono rispondere alle caratteristiche indicate nel progetto ed in mancanza o ad integrazione alle seguenti:

- a) facce destinate all'esposizione, alle intemperie, lisce, bordi diritti e taglio netto e ben squadrate ed entro i limiti di tolleranza
- b) caratteristiche dimensionali e tolleranze di forma secondo quanto dichiarato dal fabbricante ed accettato dalla direzione dei lavori (in mancanza vale la UNI 3949)
- c) tenuta all'acqua, come indicato nel comma 2)
- d) resistenza a flessione, secondo i valori dichiarati dal fabbricante ed accettati dalla direzione dei lavori (in mancanza vale la UNI 3949)
- e) resistenza al gelo, dopo 25 cicli in acqua a temperatura di + 20 °C seguito da permanenza in frigo a - 20 °C, non devono presentare fessurazioni, cavillature o degradazione;
- f) la massa volumica non deve essere minore di 1,4 kg/dm³

Le lastre rispondenti alla UNI 3949 sono considerate rispondenti alle prescrizioni predette, ed alla stessa norma si fa riferimento per le modalità di prova.

Gli accessori devono rispondere alle prescrizioni sopradette per quanto attiene: l'aspetto, le caratteristiche dimensionali e di forma, la tenuta all'acqua e la resistenza al gelo.

4) Le lastre nervate devono rispondere alle caratteristiche indicate nel progetto ed in mancanza o ad integrazione a quelle indicate nel punto 3.

La rispondenza alla UNI 8865 è considerata rispondenza alle prescrizioni predette, ed alla stessa si fa riferimento per le modalità di prova.

4.9.4 Le lastre di materia plastica

Le lastre di materia plastica rinforzata o non rinforzata si intendono definite e classificate secondo le norme UNI vigenti.

I prodotti di cui sopra devono rispondere alle prescrizioni del progetto ed in mancanza e/o completamente alle seguenti prescrizioni:

- a) le lastre ondulate traslucide di materia plastica rinforzata con fibre di vetro devono essere conformi alla UNI 6774
- b) le lastre di polistirene devono essere conformi alla UNI 7073
- c) le lastre di polimetilmetacrilato devono essere conformi alla UNI 7074
- d) i criteri di accettazione sono quelli del punto 14.1

4.9.5 Le lastre di metallo

Le lastre di metallo ed i loro pezzi speciali si intendono denominati secondo la usuale terminologia commerciale. Essi dovranno rispondere alle prescrizioni del progetto ed in mancanza a completamento alle seguenti caratteristiche:

- a) i prodotti completamente supportati; tolleranze di dimensioni e di spessore; resistenza al punzonamento; resistenza al piegamento a 360 gradi; resistenza alla corrosione; resistenza a trazione. Le caratteristiche predette saranno quelle riferite al prodotto in lamina prima della lavorazione. Gli effetti estetici e difetti saranno valutati in relazione alla collocazione dell'edificio.
- b) i prodotti autoportanti (compresi i pannelli, le lastre grecate, ecc.) oltre a rispondere alle prescrizioni predette dovranno soddisfare la resistenza a flessione secondo i carichi di progetto e la distanza tra gli appoggi. I criteri di accettazione sono quelli del punto 14.1. In caso di contestazione si fa riferimento alle norme UNI. La fornitura dovrà essere accompagnata da foglio informativo riportante il nome del fornitore e la rispondenza alle caratteristiche richieste.

4.9.6 I prodotti di pietra

I prodotti di pietra dovranno rispondere alle caratteristiche di resistenza a flessione, resistenza all'urto, resistenza al gelo e disgelo, comportamento agli aggressivi inquinanti. I limiti saranno quelli prescritti dal progetto o quelli dichiarati dal fornitore ed accettati dalla direzione dei lavori.

I criteri di accettazione sono quelli indicati in 14.1

La fornitura dovrà essere accompagnata da foglio informativo riportante il nome del fornitore e la corrispondenza alle caratteristiche richieste.

ART. 4.10 Prodotti per impermeabilizzazioni e per coperture piane

Si intendono prodotti per impermeabilizzazioni e per coperture piane quelli che si presentano sotto forma di:

- membrane in fogli e/o rotoli da applicare a freddo od a caldo, in fogli singoli o pluristrato;
- prodotti forniti in contenitori (solitamente liquidi e/o in pasta) da applicare a freddo od a caldo su eventuali armature (che restano inglobate nello strato finale) fino a formare in sito una membrana continua.

- a) le membrane si designano descrittivamente in base:

1. al materiale componente (esempio: Bitume ossidato fillerizzato, bitume polimero elastomero, bitume polimero plastomero, etilene propilene, etilene vinil-acetato, ecc.)

2. al materiale di armatura inseriti nella membrana (esempio: Armatura vetro velo, armatura poliammide tessuto, armatura polipropilene film, armatura alluminio foglio sottile, ecc.)

3. al materiale di finitura della faccia superiore (esempio: poliestere film da non asportare, polietilene film da non asportare, graniglie, ecc.)

4. al materiale di finitura della faccia inferiore

(esempio: poliestere nontessuto, sughero, alluminio foglio sottile, ecc.)

b) i prodotti forniti in contenitori si designano descrittivamente come segue:

1. mastici di rocce asfaltiche e di asfalto sintetico

2. asfalti colati

3. malte asfaltiche

4. prodotti termoplastici

5. soluzioni in solvente di bitume

6. emulsioni acquose di bitume

7. prodotti a base di polimeri organici

c) i prodotti vengono di seguito considerati al momento della loro fornitura, le modalità di posa sono trattate negli articoli relativi alla posa in opera.

Il direttore dei lavori ai fini della loro accettazione può procedere a controlli (anche parziali) su campioni della fornitura oppure richiedere un attestato di conformità della fornitura alle prescrizioni di seguito indicate.

4.10.1 Le membrane per coperture

Le membrane per coperture di edifici in relazione allo strato funzionale che vanno a costituire (esempio strato di tenuta all'acqua, strato di tenuta all'aria, strato di schermo e/o barriera al vapore, strato di protezione degli strati sottostanti, ecc.) devono rispondere alle prescrizioni del progetto ed in mancanza od a loro completamento alle seguenti prescrizioni. (20)

a) le membrane destinate a formare strati di schermo e/o barriera al vapore devono soddisfare:

- le tolleranze dimensionali (lunghezza, larghezza spessore);
- difetti, ortometria e massa areica;
- resistenza a trazione;
- flessibilità a trazione
- flessibilità a freddo
- comportamento all'acqua
- permeabilità al vapore d'acqua
- le giunzioni devono resistere adeguatamente a trazione ed avere adeguata impermeabilità all'aria.

Per quanto riguarda le caratteristiche predette esse devono rispondere alla UNI 9380, oppure per i prodotti normati, rispondere ai valori dichiarati dal fabbricante ed accettati dalla direzione dei lavori. (21)

b) le membrane destinate a formare strati di continuità, di diffusione o di equalizzazione della pressione di vapore, di irrigidimento o ripartizione dei carichi regolarizzazione, di separazione e/o scorrimento o drenante devono soddisfare:

- le tolleranze dimensionali (lunghezza, larghezza e spessore)
- difetti, ortometria e massa areica
- comportamento all'acqua
- invecchiamento termico in acqua

Per quanto riguarda le caratteristiche predette esse devono rispondere alla UNI 9268, oppure per i prodotti non normati, rispondere ai valori dichiarati dal fabbricante ed accettati dalla direzione dei lavori. (22)

c) le membrane destinate a formare strati di tenuta all'aria devono soddisfare:

- le tolleranze dimensionali (lunghezza, larghezza e spessore)
- difetti, ortometria e massa areica
- resistenza a trazione ed alla lacerazione
- comportamento all'acqua
- le giunzioni devono resistere adeguatamente alla trazione ed alla permeabilità all'aria.

Per quanto riguarda le caratteristiche predette esse devono rispondere alla UNI 9168, oppure per i prodotti non normati, ai valori dichiarati dal fabbricante ed accettati dalla direzione dei lavori. (23)

d) le membrane destinate a formare strati di tenuta all'acqua devono soddisfare:

- le tolleranze dimensionali (lunghezza, larghezza, spessore)
- difetti, ortometria e massa areica
- resistenza a trazione e alla lacerazione
- punzonamento statico e dinamico
- flessibilità a freddo
- stabilità dimensionale in seguito ad azione termica
- stabilità di forma a caldo
- impermeabilità all'acqua e comportamento all'acqua
- permeabilità al vapore d'acqua
- resistenza all'azione perforante delle radici
- invecchiamento termico in aria ed acqua
- resistenza all'ozono (solo per polimeriche e plastomeriche)
- resistenza ad azioni combinate (solo per polimeriche e plastomeriche)
- le giunzioni devono resistere adeguatamente alla trazione ed avere impermeabilità all'aria.

Per quanto riguarda le caratteristiche predette esse devono rispondere alla UNI 8629 (varie parti), oppure per i prodotti non normati rispondere ai valori dichiarati dal fabbricante ed accettati dalla direzione dei lavori

e) le membrane destinate a formare strati di protezione devono soddisfare:

- le tolleranze dimensionali (lunghezza, larghezza, spessore)
- difetti, ortometria e massa areica;

- resistenza a trazione e alle lacerazioni
- punzonamento statico e dinamico
- flessibilità a freddo
- stabilità dimensionali a seguito di azione termica; stabilità di forma a caldo (esclusi prodotti a base di PVC, EPDM, IIR)
- comportamento all'acqua
- resistenza all'azione perforante delle radici
- invecchiamento termico in aria
- le giunzioni devono resistere adeguatamente alla trazione
- l'autoprotezione minerale deve resistere all'azione di distacco

Per quanto riguarda le caratteristiche predette esse devono rispondere alla UNI 8629 (varie parti), oppure per i prodotti non normati rispondere ai valori dichiarati dal fabbricante ed accettati dalla direzione dei lavori

(20) Gli strati funzionali si intendono definiti come riportato nella UNI 8178.

(21) Le membrane rispondenti alle varie parti della UNI 8629 per le caratteristiche precitate sono valide anche per questo impiego.

(22) Le membrane rispondenti alle UNI 9380 e UNI 8629 per le caratteristiche precitate sono valide anche per questo impiego.

(23) Le membrane rispondenti alle UNI 9380 e UNI 8629 per le caratteristiche precitate sono valide anche per questo impiego.

4.10.2 Le membrane a base di elastomeri e di plastomeri

Le membrane a base di elastomeri e di plastomeri dei tipi elencati nel seguente comma a), utilizzate per impermeabilizzazione delle opere elencati nel seguente comma b), devono rispondere alle prescrizioni elencate nel successivo comma c).

I criteri di accettazione sono quelli indicati nel punto 15.1 comma c).

a) i tipi di membrane considerate sono:

- membrane in materiale elastomerico (24) senza armatura
- membrane in materiale elastomerico dotate di armatura
- membrane in materiale plastomerico (25) flessibile senza armatura
- membrane in materiale plastomerico flessibile dotate di armatura
- membrane in materiale plastomerico rigido (per esempio polietilene ad alta o bassa densità, reticolato o non, polipropilene)
- membrana polimeriche accoppiate (26)

b) classi di utilizzo (27)

classe a - membrane adatte per condizioni eminentemente statiche del contenuto (per esempio, bacini, dighe, sbarramenti, ecc.)

classe b - membrane adatte per condizioni dinamiche del contenuto (per esempio, canali, acquedotti, ecc.)

classe c - membrane adatte per condizioni di sollecitazioni meccaniche particolarmente gravose, concentrate o no (per esempio fondazioni, impalcati di ponti, gallerie, ecc.)

classe d - membrane adatte anche in condizioni di intensa esposizione agli agenti atmosferici e/o alla luce

classe e - membrane adatte per impieghi in presenza di materiali inquinanti e/o aggressivi (per esempio, discariche, vasche di raccolta e/o decantazione, ecc.)

classe f - membrane adatte per il contatto con acqua potabile o sostanze di uso alimentare (per esempio, acquedotti, serbatoi, contenitori per alimenti, ecc.)

c) le membrane di cui al comma a) sono valide per gli impieghi di cui al comma b) purché rispettino le caratteristiche previste nella varie parti della UNI 8898.

(24) Per materiale elastomerico si intende un materiale che sia fundamentalmente elastico anche a temperature superiori o inferiori a quelle di normale impiego e/o che abbia subito un processo di reticolazione (per esempio gomma vulcanizzata).

(25) Per materiale plastomerico si intende un materiale che sia relativamente elastico solo entro un intervallo di temperatura corrispondente generalmente a quello di impiego ma non abbia subito alcun processo di reticolazione (come per esempio cloruro di polivinile plastificato o altri materiali termoplastici flessibili o gomme non vulcanizzate).

(26) Membrane polimeriche accoppiate o incollate sulla faccia interna ad altri elementi aventi funzioni di protezione o altra funzione particolare, comunque non di tenuta.

In questi casi, quando la parte accoppiata all'elemento polimerico impermeabilizzante ha importanza fondamentale per il comportamento in opera della membrana, le prove devono essere eseguite sulla membrana come fornita dal produttore.

(27) Nell'utilizzo delle membrane polimeriche per impermeabilizzazione, possono essere necessarie anche caratteristiche comuni a più classi. In questi casi devono essere presi in considerazione tutti quei fattori che nell'esperienza progettuale e/o applicativa risultano di importanza preminente o che per legge devono essere considerati tali.

4.10.3 I prodotti forniti sotto forma di liquidi

I prodotti forniti solitamente sotto forma di liquidi o paste destinati principalmente a realizzare strati di tenuta all'acqua (ma anche altri strati funzionali della copertura piana) a seconda del materiale costituente devono rispondere alle prescrizioni seguenti.

I criteri di accettazione sono quelli indicati nel punto 15.1 comma c)

1. Bitumi da spalmatura per impermeabilizzazioni (in solvente e/o emulsione acquosa) devono rispondere ai limiti specificati per i diversi tipi, alle prescrizioni della UNI 4157.
2. Le malte asfaltiche per impermeabilizzazione devono rispondere alla UNI 5660 FA 227
3. Gli asfalti colati per impermeabilizzazioni devono rispondere alla UNI 5654 FA 191
4. Il mastice di rocce asfaltiche per la preparazione di malte asfaltiche e degli asfalti colati deve rispondere alla UNI 4377 FA 233
5. Il mastice di asfalto sintetico per la preparazione delle malte asfaltiche e degli asfalti colati deve rispondere alla UNI 4378 FA 234
6. I prodotti fluidi od in paste a base di polimeri organici (bituminosi, epossidici, poliuretanic, epossipoliuretanic, epossicatrame, polimetilcatrame, polimeri clorurati, acrilici, vinilici, polimeri isomerizzati) devono essere valutate in base alle caratteristiche seguenti ed i valori devono soddisfare i limiti riportati; quando non sono riportati limiti si intende che valgono quelli dichiarati dal produttore nella sua documentazione tecnica ed accettati dalla direzione dei lavori.

I criteri di accettazione sono quelli indicati nel punto 15.1 comma c)

a) caratteristiche identificative del prodotto in barattolo (prima dell'applicazione):

- viscosità in minimo ..., misurata secondo
- massa volumica kg/dm³ minimo massimo ..., misurata secondo
- contenuto di non volatile % in massa minimo ..., misurata secondo
- punto di infiammabilità minimo % ..., misurato secondo
- contenuto di ceneri massimo g/kg ..., misurato secondo
- (28).....

Per i valori non prescritti si intendono validi quelli dichiarati dal fornitore ed accettati dalla direzione dei lavori.

b) caratteristiche di comportamento da verificare in sito o su campioni significativi di quanto realizzati in sito:

- spessore dello strato finale in relazione al quantitativo applicato per ogni metro quadrato minimo mm, misurato secondo
- valore dell'allungamento a rottura minimo %, misurato secondo
- resistenza al punzonamento statico o dinamico: statico minimo kg; dinamico minimo kg, misurati secondo
- stabilità dimensionale a seguito di azione termica, variazione dimensionale massima in % misurati secondo
- Impermeabilità all'acqua, minima pressione di kPa, misurati secondo
- comportamento all'acqua, variazione di massa massima in % misurati secondo
- invecchiamento termico in aria a 70 °C, variazione della flessibilità a freddo tra prima e dopo il trattamento massimo °C misurati secondo

- invecchiamento termico in acqua, variazione della flessibilità a freddo tra prima e dopo il trattamento massimo °C misurati secondo

- (29)

.....
Per i valori non prescritti si intendono validi quelli dichiarati dal fornitore ed accettati dalla direzione dei lavori.

(28) Completare l'elenco e/o eliminare le caratteristiche superflue. Indicare i valori di accettazione ed i metodi di controllo facendo riferimento ad esempio alle norme UNI e/o CNR esistenti sui bitumi, vernici, sigillanti, ecc.

(29) Completare l'elenco e/o eliminare le caratteristiche superflue. Indicare i valori di accettazione ed i metodi di controllo facendo riferimento ad esempio alle norme UNI e/o CNR sui bitumi, vernici, sigillanti, ecc.

ART. 4.11 Prodotti di vetro

Si definiscono prodotti di vetro quelli che sono ottenuti dalla trasformazione e lavorazione del vetro.

Essi si dividono nelle seguenti principali categorie: lastre piane, vetri pressati, prodotti di seconda lavorazione. Per le definizioni rispetto ai metodi di fabbricazione, alle loro caratteristiche, alle seconde lavorazioni, nonché per le operazioni di finitura dei bordi si fa riferimento alle norme UNI.

I prodotti vengono di seguito considerati al momento della loro fornitura.

Le modalità di posa sono trattate negli articoli relativi alle vetrazioni ed ai serramenti. Il direttore dei lavori ai fini della loro accettazione, può procedere a controlli (anche parziali) su campioni della fornitura oppure richiedere un attestato di conformità della fornitura alle prescrizioni di seguito indicate.

4.11.1 I vetri piani grezzi

I vetri piani grezzi sono quelli colati e laminati grezzi ed anche cristalli grezzi traslucidi, incolori cosiddetti bianchi, eventualmente armati.

Le loro dimensioni saranno quelle indicate nel progetto.

Per le altre caratteristiche vale la UNI 6123 che considera anche le modalità di controllo da adottare in caso di contestazione. I valori di isolamento termico, acustico, ecc. saranno quelli derivanti dalle dimensioni prescritte, il fornitore comunicherà i valori se richiesti.

4.11.2 I vetri piani lucidi tirati

I vetri piani lucidi tirati, sono quelli incolori ottenuti per tiratura meccanica della massa fusa, che presenta sulle due facce, naturalmente lucide, ondulazioni più o meno accentuate non avendo subito lavorazione di superficie.

Le loro dimensioni saranno quelle indicate nel progetto. Per le altre caratteristiche vale la UNI 6486 che considera anche le modalità di controllo da adottare in caso di contestazione. I valori di isolamento termico, acustico, ecc. saranno quelli derivanti dalle dimensioni prescritte, il fornitore comunicherà i valori se richiesti.

4.11.3 I vetri piani trasparenti float

I vetri piani trasparenti float sono quelli chiari o colorati ottenuti per colata mediante galleggiamento su un bagno di metallo fuso.

Le loro dimensioni saranno quelle indicate nel progetto. Per le altre caratteristiche vale la UNI 6487 che considera anche le modalità di controllo da adottare in caso di contestazione. I valori di isolamento termico, acustico, ecc. saranno quelli derivanti dalle dimensioni prescritte, il fornitore comunicherà i valori se richiesti.

4.11.4 I vetri piani temperati

I vetri piani temperati sono quelli trattati termicamente o chimicamente in modo da indurre negli strati superficiali tensioni permanenti. Le loro dimensioni saranno quelle indicate nel progetto. Per le altre caratteristiche vale la UNI 7142 che considera anche le modalità di controllo da adottare in caso di contestazione. I valori di isolamento termico, acustico, ecc. saranno quelli derivanti dalle dimensioni prescritte, il fornitore comunicherà i valori se richiesti.

4.11.5 I vetri piani uniti al perimetro (o vetrocamera)

I vetri piani uniti al perimetro (o vetrocamera) sono quelli costituiti da due lastre di vetro (solitamente incolore che non abbiano subito trattamento di tempra o trattamenti superficiali) tra loro unite lungo il perimetro, solitamente con interposizione di un distanziatore, o mezzo di adesivi od altro in modo da formare una o più intercapedini contenenti aria o gas disidratati.

Le loro dimensioni, numero e tipo delle lastre saranno quelle indicate nel progetto.

Per le altre caratteristiche vale la UNI 7171 che definisce anche i metodi di controllo da adottare in caso di contestazione. I valori di isolamento termico, acustico, ecc. saranno quelli derivanti dalle dimensioni prescritte, il fornitore comunicherà i valori se richiesti.

4.11.6 I vetri piani stratificati

I vetri piani stratificati sono quelli formati da due o più lastre di vetro e uno o più strati interposti di materia plastica che incollano tra loro le lastre di vetro per l'intera superficie.

Il loro spessore varia in base al numero ed allo spessore delle lastre costituenti.

Essi si dividono in base alla loro resistenza, alle sollecitazioni meccaniche come segue:

- stratificati per sicurezza semplice
- stratificati antivandalismo
- stratificati anticrimine

- stratificati antiproiettile.

Le loro dimensioni numero e tipo delle lastre saranno quelle indicate nel progetto.

Per le altre caratteristiche si fa riferimento alle norme seguenti:

a) i vetri piani stratificati per sicurezza semplice devono rispondere alla UNI 7172

b) i vetri piani stratificati antivandalismo ed anticrimine devono rispondere rispettivamente alle UNI 7172 e UNI 9186

c) i vetri piani stratificati antiproiettile devono rispondere alla UNI 9187

I valori di isolamento termico, acustico, ecc. saranno quelli derivanti dalle dimensioni prescritte, il fornitore comunicherà i valori se richiesti.

4.11.7 I vetri piani profilati ad U

I vetri piani profilati ad U sono dei vetri greggi colati prodotti sotto forma di barre con sezione ad U, con la superficie liscia o lavorata, e traslucida alla visione. Possono essere del tipo ricotto (normale) o temprato armati o non armati.

Le dimensioni saranno quelle indicate nel progetto. Per le altre caratteristiche valgono le prescrizioni della UNI 7306 che indica anche i metodi di controllo in caso di contestazione.

4.11.8 I vetri pressati per vetrocimento armato

I vetri pressati per vetrocimento armato possono essere a forma cava od a forma di camera d'aria.

Le dimensioni saranno quelle indicate nel progetto. Per le caratteristiche vale quanto indicato nella UNI 7440 che indica anche i metodi di controllo i caso di contestazione.

Art. 4.12 Prodotti diversi (sigillanti, adesivi, geotessili)

Tutti i prodotti di seguito descritti vengono considerati al momento della fornitura. Il direttore dei lavori ai fini della loro accettazione può procedere ai controlli (anche parziali) su campioni della fornitura oppure richiedere una attestato di conformità della stessa alle prescrizioni di seguito indicate. Per il campionamento dei prodotti ed i metodi di prova si fa riferimento ai metodi UNI esistenti.

4.12.1 Sigillanti

Per sigillanti si intendono i prodotti utilizzati per riempire in forma continua e durevole i giunti tra elementi edilizi (in particolare nei serramenti, nelle pareti esterne, nelle partizioni interne, ecc.) con funzione di tenuta all'aria, all'acqua ecc.

Oltre a quanto specificato nel progetto, o negli articoli relativi alla destinazione d'uso, si intendono rispondenti alle seguenti caratteristiche:

- compatibilità chimica con il supporto al quale sono destinati

- diagramma forza deformazione (allungamento) compatibile con le deformazioni elastiche del supporto al quale sono destinati
- durabilità ai cicli termoigrometrici prevedibili nelle condizioni di impiego, cioè con decadimento delle caratteristiche meccaniche ed elastiche che non pregiudichino la sua funzionalità
- durabilità alle azioni chimico-fisiche di agenti aggressivi presenti nell'atmosfera o nell'ambiente di destinazione.

Il soddisfacimento delle prescrizioni predette si intende comprovato quanto il prodotto risponde al progetto od alle norme UNI e/o è in possesso di attestati di conformità, in loro mancanza si fa riferimento ai valori dichiarati dal produttore ed accettati dalla direzione dei lavori.

4.12.2 Adesivi

Per adesivi si intendono i prodotti utilizzati per ancorare un prodotto ad uno attiguo, in forma permanente, resistendo alle sollecitazioni meccaniche, chimiche, ecc. dovute all'ambiente ed alla destinazione d'uso.

Sono inclusi nel presente articolo gli adesivi usati in opere di rivestimenti di pavimenti e pareti o per altri usi e per i diversi supporti (murario, ferroso, legnoso, ecc.). Sono esclusi gli adesivi usati durante la produzione di prodotti o componenti.

Oltre a quanto specificato nel progetto, o negli articoli relativi alla destinazione d'uso, si intendono forniti rispondenti alle seguenti caratteristiche:

- compatibilità chimica con il supporto al quale essi sono destinati;
- durabilità ai cicli termoigrometrici prevedibili nelle condizioni di impiego (cioè con un decadimento delle caratteristiche meccaniche che non pregiudichino la loro funzionalità);
- durabilità alle azioni chimico-fisiche dovute ad agenti aggressivi presenti nell'atmosfera o nell'ambiente di destinazione;
- caratteristiche meccaniche adeguate alle sollecitazioni previste durante l'uso.

Il soddisfacimento delle prescrizioni predette si intende comprovato quanto il prodotto risponde ad una norma UNI e/o è in possesso di attestati di conformità; in loro mancanza si fa riferimento ai valori dichiarati dal produttore ed accettati dalla direzione dei lavori.

4.12.3 Geotessili

Per geotessili si intendono i prodotti utilizzati per costituire strati di separazione, contenimento, filtranti, drenaggio in opere di terra (rilevati, scarpate, strade, giardini, ecc.) ed in coperture.

Si distinguono in:

Tessuti: stoffe realizzate intrecciando due serie di fili (realizzando ordito e trama)

Nontessuti: feltri costituiti da fibre o filamenti distribuiti in maniera casuale, legati fra loro con trattamento meccanico (agugliatura) oppure chimico (impregnazione) oppure termico fusione). Si hanno nontessuti ottenuti da fiocco e da filamento continuo.

(Sono esclusi dal presente articolo i prodotti usati per realizzare componenti più complessi).

Quando non è specificato nel progetto, o negli articoli relativi alla destinazione d'uso, si intendono forniti rispondenti alle seguenti caratteristiche:

- tolleranze sulla lunghezza e larghezza: $\pm 1\%$
- spessore: $\pm 3\%$
- resistenza a trazione;
- resistenza a lacerazione;
- resistenza a perforazione con la sfera;
- assorbimento dei liquidi ...;
- indice di imbibizione
- variazione dimensionale a caldo;
- permeabilità all'aria;
- (30)

Il soddisfacimento delle prescrizioni predette si intende comprovato quanto il prodotto risponde ad una norma UNI e/o è in possesso di attestato di conformità; in loro mancanza valgono i valori dichiarati dal produttore ed accettate dalla direzione dei lavori.

Dovrà inoltre essere sempre specificata la natura del polimero costituente (poliestere, polipropilene, poliammide, ecc.)

Per i nontessuti dovrà essere precisato:

- se sono costituite da filamento continuo o da fiocco
- se il trattamento legante è meccanico, chimico o termico;
- il peso unitario.

(30) Completare l'elenco e/o eliminare le caratteristiche superflue. Indicare i valori di accettazione ed i metodi di controllo facendo riferimento, per esempio, alla UNI 8279 punti 1,3,4,12,13,17 - UNI 8986 e CNR B.U. n.110, 111

Art. 4.13 Infissi

Si intendono per infissi gli elementi edilizi aventi la funzione principale di regolare il passaggio di persone, animali, oggetti, e sostanze liquide o gassose nonché dell'energia tra spazi interni ed esterni dell'organismo edilizio o tra ambienti diversi dello spazio interno.

Essi si dividono tra elementi fissi (cioè luci fisse non apribili) e serramenti (cioè con parti apribili); gli infissi si dividono a loro volta in porte, finestre e schermi.

Per la terminologia specifica dei singoli elementi e delle loro parti funzionali in caso di dubbio si fa riferimento alla norma UNI 8369 (varie parti).

I prodotti vengono di seguito considerati al momento della loro fornitura, le modalità di posa sono sviluppate nell'articolo relativo alle vetrazioni ed ai serramenti.

Il direttore dei lavori, ai fini della loro accettazione, può procedere ai controlli (anche parziali) su campioni della fornitura oppure richiedere un attestato di conformità della fornitura alle prescrizioni di seguito indicate.

4.13.1 Luci fisse

Le luci fisse devono essere realizzate nella forma, con i materiali e nelle dimensioni indicate nel disegno di progetto. In mancanza di prescrizioni (od in presenza di prescrizioni limitate) si intende che comunque devono nel loro insieme (telai, lastre di vetro, eventuali accessori, ecc.) resistere alle sollecitazioni meccaniche dovute all'azione del vento od agli urti, garantire la tenuta all'aria, all'acqua e la resistenza al vento.

Quanto richiesto dovrà garantire anche le prestazioni di isolamento termico, isolamento acustico, comportamento al fuoco e resistenza a sollecitazioni gravose dovute ad attività sportive, atti vandalici, ecc.

Le prestazioni predette dovranno essere garantite con limitato decadimento nel tempo.

Il direttore dei lavori potrà procedere all'accettazione delle luci fisse mediante i criteri seguenti:

- a) mediante controllo dei materiali costituenti il telaio + vetro + elementi di tenuta (guarnizioni, sigillanti) più eventuali accessori, e mediante controllo delle caratteristiche costruttive e della lavorazione del prodotto nel suo insieme e/o dei suoi componenti in particolare trattamenti protettivi di legno, rivestimenti dei metalli costituenti il telaio, l'esatta esecuzione dei giunti, ecc.
- b) mediante l'accettazione di dichiarazioni di conformità della fornitura alle classi di prestazione quali tenuta all'acqua, all'aria, resistenza agli urti, ecc. (vedere 18.3 b); di tali prove potrà anche chiedere la ripetizione in caso di dubbio o contestazione.

Le modalità di esecuzione delle prove saranno quelle definite nelle relative norme UNI per i serramenti (vedere 18.3)

4.13.2 Serramenti interni ed esterni

I serramenti interni ed esterni (finestre, porta finestre, e similari) dovranno essere realizzati seguendo le prescrizioni indicate nei disegni costruttivi o comunque nella parte grafica del progetto.

In mancanza di prescrizioni (od in presenza di prescrizioni limitate) si intende che comunque nel loro insieme devono essere realizzati in modo da resistere alle sollecitazioni meccaniche e degli agenti atmosferici e contribuire per la parte di loro spettanza al mantenimento negli ambienti delle condizioni termiche, acustiche, luminose, di ventilazione, ecc.; lo svolgimento delle funzioni predette deve essere mantenuto nel tempo.

- a) il direttore dei lavori potrà procedere all'accettazione dei serramenti mediante il controllo dei materiali che costituiscono l'anta ed il telaio ed i loro trattamenti preservanti ed i rivestimenti mediante il controllo dei vetri, delle guarnizioni di tenuta e/o sigillanti, degli accessori. Mediante il controllo delle sue caratteristiche costruttive, in particolare dimensioni delle sezioni resistenti, conformazione dei giunti, delle connessioni realizzate meccanicamente (viti, bulloni, ecc.) o per aderenza (colle, adesivi, ecc.) e comunque delle parti costruttive che direttamente influiscono sulla resistenza meccanica, tenuta all'acqua, all'aria, al vento, e sulle altre prestazioni richieste.

b) il direttore dei lavori potrà altresì procedere all'accettazione della attestazione di conformità della fornitura alle prescrizioni indicate nel progetto per le varie caratteristiche od in mancanza a quelle di seguito riportate. Per le classi non specificate valgono i valori dichiarati dal fornitore ed accettati dalla direzione dei lavori.

1) finestre

- isolamento acustico (secondo UNI 8204), classe
- tenuta all'acqua, all'aria e resistenza al vento (misurata secondo UNI EN 86,42 e 77), classi ...; e
- resistenza meccanica (secondo UNI 9158);

2) porte interne

- tolleranze dimensionali ...; spessore (misurate secondo UNI EN 25); planarità (misurata secondo UNI EN 24);
- resistenza all'urto corpo molle (misurata secondo UNI 8200), corpo d'urto kg altezza di caduta cm;
- resistenza al fuoco (misurata secondo UNI pr U39.00.057.6) classe ...;
- resistenza al calore per irraggiamento (misurata secondo UNI 8328) classe ...;

3) porte esterne

- tolleranze dimensionali ...; spessore (misurate secondo UNI EN 25);
- planarità (misurata secondo UNI EN 24);
- tenuta all'acqua, aria, resistenza al vento (misurata secondo UNI EN 86, 42 e 71);
- resistenza all'intrusione (secondo UNI 9569), classe
- (31)

La attestazione di conformità dovrà essere comprovata da idonea certificazione e/o documentazione.

(31) Completare l'elenco ed indicare le tolleranze e/o classi richieste facendo riferimento alle norme UNI citate ed alla UNI 7979 per la tenuta all'acqua, aria e vento.

4.13.3 Schermi (tapparelle, persiane, antoni)

Gli schermi (tapparelle, persiane, antoni) con funzione prevalentemente oscurante dovranno essere realizzati nella forma, con il materiale e nelle dimensioni indicate nel disegno di progetto; in mancanza di prescrizioni o con prescrizioni insufficienti, si intende che comunque lo schermo deve nel suo insieme resistere alle sollecitazioni meccaniche (vento, sbattimenti, ecc.) ed agli agenti atmosferici mantenendo nel tempo il suo funzionamento.

a) il direttore dei lavori dovrà procedere all'accettazione degli schermi mediante il controllo dei materiali che costituiscono lo schermo e dei loro rivestimenti, controllo dei materiali costituenti gli accessori e/o organi

di manovra, mediante la verifica delle caratteristiche costruttive dello schermo principalmente dimensioni delle sezioni resistenti, conformazioni delle connessioni realizzate meccanicamente (viti, bulloni, ecc.) o per aderenza (colle, adesivi, ecc.) e comunque delle parti che direttamente influiscono sulla resistenza meccanica e durabilità agli agenti atmosferici.

b) il direttore dei lavori potrà altresì procedere all'accettazione mediante attestazione di conformità della fornitura alle caratteristiche di resistenza meccanica, comportamento agli agenti atmosferici (corrosioni, cicli con lampada solari; camere climatiche, ecc.). La attestazione dovrà essere comprovata da idonea certificazione e/o documentazione.

ART. 4.14 Prodotti per rivestimenti interni ed esterni

Si definiscono prodotti per rivestimenti quelli utilizzati per realizzare i sistemi di rivestimento verticali (pareti - facciate) ed orizzontali (controsoffitti) dell'edificio. I prodotti si distinguono:

a seconda del loro stato fisico:

- rigidi (rivestimenti in pietra - ceramica - vetro - alluminio - gesso - ecc.)
- flessibili (carte da parati - tessuti da parati - ecc.);
- fluidi o pastosi (intonaci - vernicianti - rivestimenti plastici - ecc.)

a seconda della loro collocazione:

- per esterno
- per interno

a seconda della loro collocazione nel sistema di rivestimento:

- di fondo
- intermedi
- di finitura.

Tutti i prodotti di seguito descritti in 19.2, 19.3 e 19.4 vengono considerati al momento della fornitura. Il direttore dei lavori ai fini della loro accettazione può procedere ai controlli (anche parziali) su campioni della fornitura, oppure richiedere un attestato di conformità della stessa alle prescrizioni di seguito indicate.

1. Prodotti rigidi

a) per le piastrelle di ceramica vale quanto riportato nell'articolo prodotti per pavimentazione, tenendo conto solo delle prescrizioni valide per le piastrelle da parete.

b) per le lastre di pietra vale quanto riportato nel progetto circa le caratteristiche più significative e le lavorazioni da apportare. In mancanza o ad integrazione del progetto valgono i criteri di accettazione generali indicati nell'articolo prodotti di pietra integrati dalle prescrizioni date nell'articolo prodotti per pavimentazioni di pietra (in particolare per le tolleranze dimensionali e le modalità di imballaggio). Sono comunque da prevedere gli opportuni incavi, fori, ecc. per il fissaggio alla parete e gli eventuali trattamenti di protezione.

c) per gli elementi di metallo o materia plastica valgono le prescrizioni del progetto. Le loro prestazioni meccaniche (resistenza, all'urto, abrasione, incisione), di reazione e resistenza agli agenti chimici (detergenti,

inquinanti aggressivi, ecc.) ed alle azioni termoigrometriche saranno quelle prescritte in norme UNI in relazione all'ambiente (interno/esterno) nel quale saranno collocati ed alla loro quota dal pavimento (o suolo), oppure in loro mancanza valgono quelle dichiarate dal fabbricante ed accettate dalla direzione dei lavori. Saranno inoltre predisposti per il fissaggio in opera con opportuni fori, incavi, ecc.

Per gli elementi verniciati, smaltati, ecc. le caratteristiche di resistenza all'usura, ai viraggi di colore, ecc. saranno riferite ai materiali di rivestimento.

La forma e costituzione dell'elemento saranno tali da ridurre al minimo fenomeni di vibrazione, produzione di rumore tenuto anche conto dei criteri di fissaggio.

- d) per le lastre di cartongesso si rinvia all'articolo su prodotti per pareti esterne e partizioni interne,
- e) per le lastre di fibrocemento si rimanda alle prescrizioni date nell'articolo prodotti per coperture discontinue.
- f) per le lastre di calcestruzzo valgono le prescrizioni generali date nell'articolo su prodotti di calcestruzzo con in aggiunta le caratteristiche di resistenza agli agenti atmosferici (gelo/disgelo) ed agli elementi aggressivi trasportati dall'acqua piovana e dall'aria.

In via orientativa valgono le prescrizioni della UNI 8981, varie parti)

Per gli elementi piccoli e medi fino a 1,2 m come dimensione massima si devono provvedere opportuni punti di fissaggio ed aggancio. Per gli elementi grandi (pannelli prefabbricati) valgono per quanto applicabile e/o in via orientativa le prescrizioni dell'articolo sulle strutture prefabbricate di calcestruzzo.

2. Prodotti flessibili

- a) per le carte da parati devono essere rispettate le tolleranze dimensionali del 1,5 % sulla larghezza e lunghezza; garantire resistenza meccanica ed alla lacerazione (anche nelle condizioni umide di applicazione); avere deformazioni dimensionali ad umido limitate; resistere alle variazioni di calore e quando richiesto avere resistenza ai lavaggi e reazione o resistenza al fuoco adeguate.

Le confezioni devono riportare i segni di riferimento per le sovrapposizioni, allineamenti (o sfalsatura) dei disegni, ecc.; inversione dei singoli teli, ecc.

- b) i tessili per pareti devono rispettare alle prescrizioni elencate nel comma a) con adeguato livello di resistenza e possedere le necessarie caratteristiche di elasticità, ecc. per la posa a tensione.

Per entrambe le categorie (carta e tessili) la rispondenza alle UNI EN 233, 235 è considerata rispondenza alle prescrizioni del presente articolo.

3. Prodotti fluidi od in pasta

- a) intonaci: gli intonaci sono rivestimenti realizzati con malta per intonaci costituite da un legante (calce-cemento-gesso) da un inerte (sabbia, polvere o granuli di marmo, ecc.) ed eventualmente da pigmenti o terre colorante, additivi e rinforzanti.

Gli intonaci devono possedere le caratteristiche indicate nel progetto e le caratteristiche seguenti:

- capacità di riempimento delle cavità ed equalizzazione delle superfici;

- reazione al fuoco e/o resistenza all'incendio adeguata;
- impermeabilità all'acqua e/o funzione di barriera all'acqua;
- effetto estetico superficiale in relazione ai mezzi di posa usati;
- adesione al supporto e caratteristiche meccaniche

Per i prodotti forniti premiscelati la rispondenza a norme UNI è sinonimo di conformità alle prescrizioni predette, per gli altri prodotti valgono i valori dichiarati dal fornitore ed accettati dalla direzione di lavori.

b) prodotti vernicianti: i prodotti vernicianti sono realizzati con prodotti applicati allo stato fluido costituiti da un legante (naturale o sintetico), da una carica e da un pigmento o terra colorante che, passando allo stato solido, formano una pellicola o uno strato non pellicolare sulla superficie.

Si distinguono in:

- tinte, se non formano pellicola e si depositano sulla superficie;
- impregnanti, se non formano pellicola e penetrano nelle porosità del supporto;
- pitture, se formano pellicola ed hanno un colore proprio;
- vernici, se formano pellicola e non hanno un marcato colore proprio;
- rivestimenti plastici, se formano pellicola di spessore elevato o molto elevato (da 1 a 5 mm circa), hanno colore proprio e disegno superficiale più o meno accentuato.

I prodotti vernicianti devono possedere valori adeguati delle seguenti caratteristiche in funzione delle prestazioni loro richieste:

- dare colore in maniera stabile alla superficie trattata
- avere funzione impermeabilizzante
- essere traspiranti al vapore d'acqua
- impedire il passaggio dei raggi UV.
- ridurre il passaggio della CO₂
- avere adeguata reazione e/o resistenza al fuoco (quando richiesto)
- avere funzione passivante del ferro (quanto richiesto);
- resistenza alle azioni chimiche degli agenti aggressivi (climatici, inquinanti);
- resistenza all'usura. (32)

I limiti di accettazione saranno quelli prescritti nel progetto o in mancanza quelli dichiarati dal fabbricante ed accettati dalla direzione dei lavori.

I dati si intendono presentati secondo le UNI 8757 e UNI 8759 ed i metodi di prova sono quelli definiti nelle norme UNI.

(32) Quando richiesto.

ART. 4.15 Prodotti per isolamento termico

Si definiscono materiali isolanti termici quelli atti a diminuire in forma sensibile il flusso termico attraverso le superfici sulle quali sono applicati (vedi classificazione tab. 1). Per la realizzazione dell'isolamento termico si rinvia agli articoli relativi alle parti dell'edificio o impianti.

I materiali vengono di seguito considerati al momento della fornitura; il direttore dei lavori ai fini della loro accettazione può procedere ai controlli (anche parziali) su campioni della fornitura oppure chiedere un attestato di conformità della fornitura alle prescrizioni di seguito indicate. Nel caso di contestazione per le caratteristiche si intende che la procedura di prelievo dei campioni, delle prove e della valutazione dei risultati sia quella indicata nelle norme UNI ed in loro mancanza quelli della letteratura tecnica (in primo luogo le norme internazionali ed estere).

I materiali isolanti si classificano come segue:

A) materiali fabbricati in stabilimento (per esempio: blocchi, pannelli, lastre, feltri)

- 1) materiali cellulari
 - composizione chimica organica: plastici, alveolari,
 - composizione chimica inorganica: vetro cellulare, calcestruzzo alveolare autoclavato
 - composizione chimica mista: plastici cellulari con perle di vetro espanso.
- 2) materiali fibrosi
 - composizione chimica organica: fibre di legno
 - composizione chimica inorganica: fibre minerali
 - composizione chimica mista. (33)
- 3) materiali compatti
 - composizione chimica organica: plastici compatti
 - composizione chimica inorganica: calcestruzzo
 - composizione chimica mista: agglomerati di legno
- 4) combinazione di materiali di diversa struttura
 - composizione chimica organica. (34)
 - composizione chimica inorganica: composti "fibre minerali - perlite", amianto cemento, calcestruzzi leggeri
 - composizione chimica mista: composti perlite - fibre di cellulosa, calcestruzzi di perle di polistirene
- 5) materiali multistrato (35)
 - composizione chimica organica: plastici alveolari con parametri organici
 - composizione chimica inorganica: argille espanse con parametri di calcestruzzo, lastre di gesso associate a strato di fibre minerali
 - composizione chimica mista: plastici alveolari rivestiti di calcestruzzo

B) materiali iniettati, stampati o applicati in sito mediante spruzzatura

- 1) materiali cellulari applicati sotto forma di liquido o di pasta

- composizione chimica organica: schiume poliuretatiche, schiume di urea - formaldeide
 - composizione chimica inorganica: calcestruzzo cellulare
 - composizione chimica mista. (36)
- 2) materiali fibrosi applicati sotto forma di liquido o di pasta
- composizione chimica organica. (37)
 - composizione chimica inorganica: fibre minerali proiettate in opera
 - composizione chimica mista. (38)
- 3) materiali pieni applicati sotto forma di liquido o di pasta
- composizione chimica organica: plastici compatti
 - composizione chimica inorganica: calcestruzzo
 - composizione chimica mista: asfalto
- 4) combinazione di materiali di diversa struttura
- composizione chimica organica. (39)
 - composizione chimica inorganica: calcestruzzo di aggregati leggeri
 - composizione chimica mista: calcestruzzo con inclusione di perle di polistirene espanso
- 5) materiali alla rinfusa
- composizione chimica organica: perle di polistirene espanso
 - composizione chimica inorganica: lana minerale in fiocchi, perlite
 - composizione chimica mista: perlite bitumata

(33) I prodotti stratificati devono essere classificati nel gruppo A5. Tuttavia, se il contributo alle proprietà di isolamento termico apportato da un rivestimento è minimo e se il rivestimento stesso è necessario per la manipolazione del prodotto, questo è da classificare nei gruppi A1 ed A4

(34) I prodotti stratificati devono essere classificati nel gruppo A5. Tuttavia, se il contributo alle proprietà di isolamento termico apportato da un rivestimento è minimo e se il rivestimento stesso è necessario per la manipolazione del prodotto, questo è da classificare nei gruppi A1 ed A4

(35) I prodotti stratificati devono essere classificati nel gruppo A5. Tuttavia, se il contributo alle proprietà di isolamento termico apportato da un rivestimento è minimo e se il rivestimento stesso è necessario per la manipolazione del prodotto, questo è da classificare nei gruppi A1 ed A4

(36) Un tale materiale è ancora sconosciuto

(37) Un tale materiale è ancora sconosciuto

(38) Un tale materiale è ancora sconosciuto

(39) Un tale materiale è ancora sconosciuto

4.15.1 Materiali isolanti forniti sotto forma di lastre, blocchi o forme geometriche predeterminate

Per tutti i materiali isolanti forniti sotto forma di lastre, blocchi o forme geometriche predeterminate, si devono dichiarare le seguenti caratteristiche fondamentali;

- a) dimensioni: lunghezza - larghezza, valgono le tolleranze stabilite nelle norme UNI, oppure specificate negli altri documenti progettuali, in assenza delle prime due valgono quelle dichiarate dal produttore nella sua documentazione tecnica ed accettate dalla direzione dei lavori;
- b) spessore: valgono le tolleranze stabilite nelle norme UNI, oppure specificate negli altre documenti progettuali, in assenza delle prime due valgono quelle dichiarate dal produttore nella sua documentazione tecnica ed accettate dalla direzione dei lavori;
- c) massa areica: deve essere entro i limiti prescritti nella norma UNI o negli altri documento progettuali, in assenza delle prime due valgono quelli dichiarati dal produttore nella sua documentazione tecnica ed accettate dalla direzione dei lavori
- d) resistenza termica specifica: deve essere entro i limiti previsti da documenti progettuali (calcolo in base alla legge 16-1-1991 n. 10) ed espressi secondo i criteri indicati nella UNI 7357 (FA 1 - FA 2 - FA 3)
- e) saranno inoltre da dichiarare, in relazione alle prescrizioni di progetto le seguenti caratteristiche:
 - reazioni o comportamento al fuoco
 - limiti di emissione di sostanze nocive per la salute
 - compatibilità chimico-fisica con altri materiali

4.15.2 Materiali isolanti che assumono la forma definitiva in opera

Per i materiali isolanti che assumono la forma definitiva in opera devono essere dichiarate le stesse caratteristiche riferite ad un campione significativo di quanto realizzato in opera. Il DL può inoltre attivare controlli della costanza delle caratteristiche del prodotto in opera, ricorrendo ove necessario a carotaggi, sezionamenti, ecc. significativi dello strato eseguito.

4.15.3 Caratteristiche di idoneità

Entrambe le categorie di materiali isolanti devono rispondere ad uno o più delle caratteristiche di idoneità all'impiego, tra quelle della seguente tabella, in relazione alla loro destinazione d'uso: pareti, parete controterra, copertura a falda, copertura piana, controsoffittatura su porticati, pavimenti, ecc.

 TABELLA DELLE CARATTERISTICHE (40)

Caratteristica	Destinazione d'uso			
	Unità di misura	A	B	C D
Comportamento all'acqua				
- assorbimento d'acqua per capillarità	%

- assorbimento d'acqua per immersione %
- resistenza al gelo e disgelo cicli
- permeabilità al vapore d'acqua μ

Caratteristiche meccaniche

- resistenza a compressione
(carichi di lunga durata) N
- resistenza a taglio parallelo alle facce N
- resistenza a flessione N
- resistenza al punzonamento N
- resistenza al costipamento %

Caratteristiche di stabilità

- stabilità dimensionale %
- coefficiente di dilatazione lineare mm/m
- temperatura limite di esercizio °C

Se non vengono prescritti valori per alcune caratteristiche si intende che la direzione dei lavori accetta quelli proposti dal fornitore, i metodi di controllo sono quelli definiti nelle norme UNI. Per le caratteristiche possedute intrinsecamente dai materiali non sono necessari controlli.

(40) Compilata a cura dell'estensore

ART.4.16 Prodotti per pareti esterne e partizioni interne

Si definiscono prodotti per pareti esterne e partizioni interne quelli utilizzati per realizzare i principali strati funzionali di questi parti di edificio.

Per la realizzazione delle pareti esterne e partizioni interne si rinvia all'articolo che tratta queste opere.

I prodotti vengono di seguito considerati al momento della fornitura: il direttore dei lavori ai fini della loro accettazione può procedere ai controlli (anche parziali) su campioni della fornitura oppure richiedere un attestato di conformità della fornitura alle prescrizioni di seguito indicate. Nel caso di contestazione si intende che la procedura di prelievo dei campioni, le modalità di prova e valutazione dei risultati sono quelli indicati nelle norme UNI ed in mancanza di questi quelli descritti nella letteratura tecnica (primariamente norme internazionali).

4.16.1 Prodotti a base di laterizio, calcestruzzo e similari

I prodotti a base di laterizio, calcestruzzo e similari non aventi funzione strutturale (v. articolo murature) ma unicamente di chiusura nelle pareti esterne e partizioni devono rispondere alle prescrizioni del progetto ed a loro completamento alle seguenti prescrizioni:

- a) gli elementi di laterizio (forati e non) prodotti mediante trafilatura o pressatura con materiale normale od alleggerito devono rispondere alla UNI 8942 parte seconda (detta norma è allineata alle prescrizioni del D.R. sulle murature);
- b) gli elementi di calcestruzzo dovranno rispettare le stesse caratteristiche indicate nella UNI 8942 (ad esclusione delle caratteristiche di inclusione calcarea). I limiti di accettazione saranno quelli indicati nel progetto ed in loro mancanza quelli dichiarati dal produttore ed approvate dalla direzione dei lavori
- c) gli elementi di calcio silicato, pietra ricostruita, pietra naturale, saranno accettate in base alle loro caratteristiche dimensionali e relative tolleranze; caratteristiche di forma e massa volumica (foratura, smussi, ecc.); caratteristiche meccaniche a compressione, taglio a flessione; caratteristiche di comportamento all'acqua ed al gelo (imbibizione, assorbimento d'acqua, ecc.)

I limiti di accettazione saranno quelli prescritti nel progetto ed in loro mancanza saranno quelli dichiarati dal fornitore ed approvati dalla direzione dei lavori.

4.16.2 Prodotti ed i componenti per facciate continue

I prodotti ed i componenti per facciate continue dovranno rispondere alle prescrizioni del progetto ed in loro mancanza alle prescrizioni:

- gli elementi dell'ossatura devono avere caratteristiche meccaniche coerenti con quelle del progetto in modo da poter trasmettere le sollecitazioni meccaniche (peso proprio delle facciate, vento, urti, ecc.) alla struttura portante, resistere alle corrosioni ed azioni chimiche dell'ambiente esterno ed interno;
- gli elementi di tamponamento (vetri, pannelli, ecc.) devono essere compatibili chimicamente e fisicamente con l'ossatura; resistere alle sollecitazioni meccaniche (urti, ecc.); resistere alle sollecitazioni termoigrometriche dell'ambiente esterno e chimiche degli agenti inquinanti
- le parti apribili ed i loro accessori devono rispondere alle prescrizioni sulle finestre o sulle porte
- i rivestimenti superficiali (trattamenti dei metalli, pitturazioni, fogli decorativi, ecc.) devono essere coerenti con le prescrizioni sopra indicate
- le soluzioni costruttive dei giunti devono completare ed integrare le prestazioni dei pannelli ed essere sigillate con prodotti adeguati

La rispondenza alle norme UNI per gli elementi metallici e loro trattamenti superficiali, per i vetri, i pannelli di legno, di metallo o di plastica e per gli altri componenti, viene considerato automaticamente soddisfacimento delle prescrizioni sopraddette.

4.16.3 Prodotti ed i componenti per partizioni interne prefabbricate

I prodotti ed i componenti per partizioni interne prefabbricate che vengono assemblate in opera (con piccoli lavori di adattamento o meno) devono rispondere alle prescrizioni del progetto ed in mancanza alle prescrizioni indicate al punto precedente.

4.16.4 Prodotti a base di cartongesso

I prodotti a base di cartongesso devono rispondere alle prescrizioni del progetto ed in mancanza alle prescrizioni seguenti: avere spessore con tolleranze, ± 0.5 mm, lunghezza e larghezza con tolleranza $0/+2$ mm, resistenza all'impronta, all'urto, alle sollecitazioni localizzate (punti di fissaggio) ed, a seconda della destinazione d'uso, con basso assorbimento d'acqua, con bassa permeabilità al vapore (prodotto abbinato a barriera al vapore), con resistenza all'incendio dichiarata, con isolamento acustico dichiarato.

I limiti di accettazione saranno quelli indicati nel progetto ed in loro mancanza quelli dichiarati dal produttore ed approvato dalla direzione dei lavori.

ART. 4.17 Prodotti per assorbimento acustico

Si definiscono materiali assorbenti acustici (o materiali fonoassorbenti) quelli atti a dissipare in forma sensibili l'energia sonora incidente sulla loro superficie e, di conseguenza, a ridurre l'energia sonora riflessa.

Questa proprietà è valutata con il coefficiente di assorbimento acustico a , definito dall'espressione:

$$a = W_a/W_i$$

dove: W_i è l'energia sonora incidente e W_a è l'energia sonora assorbita

4.17.1 Classificazione degli assorbenti acustici

Sono da considerare assorbenti acustici tutti i materiali porosi a struttura fibrosa o alveolare aperta. A parità di struttura (fibrosa o alveolare) la proprietà fonoassorbente dipende dallo spessore.

I materiali fonoassorbenti si classificano secondo lo schema di seguito riportato.

a) Materiali fibrosi

- 1) minerali (fibra di amianto, fibra di vetro, fibra di roccia)
- 2) vegetali (fibra di legno o cellulosa, truciolari)

b) materiali cellulari

1) minerali:

- calcestruzzi leggeri (a base di pozzolane, perlite, vermiculite, argilla espansa)
- laterizi alveolari
- prodotti a base di tufo

2) sintetici

- poliuretano a celle aperte (elastico-rigido)
- polipropilene a celle aperte

4.17.2 Materiali fonoassorbenti forniti sotto forma di lastre, blocchi o forme geometriche predeterminate

Per tutti i materiali fonoassorbenti forniti sotto forma di lastre, blocchi o forme geometriche predeterminate, si devono dichiarare le seguenti caratteristiche fondamentali:

dimensioni: lunghezza - larghezza, valgono le tolleranze stabilite nelle norme UNI, oppure specificate negli altri documenti progettuali, in assenza delle prime due valgono quelle dichiarate dal produttore nella sua documentazione tecnica ed accettate dalla direzione dei lavori;

spessore, valgono le tolleranze stabilite nelle norme UNI, oppure specificate negli altri documenti progettuali, in assenza delle prime due valgono quelle dichiarate dal produttore nella sua documentazione tecnica ed accettate dalla direzione dei lavori;

massa areica, deve essere entro i limiti prescritti nella norma UNI o negli altri documenti progettuali; in assenza delle prime due valgono quelli dichiarati dal produttore nella sua documentazione tecnica ed accettate dalla direzione tecnica;

coefficiente di assorbimento acustico, misurato in laboratorio secondo le modalità prescritte dalla UNI ISO 354, deve rispondere ai valori prescritti nel progetto od in assenza a quelli dichiarati dal produttore ed accettati dalla direzione dei lavori.

Saranno inoltre da dichiarare, in relazione alle prescrizioni di progetto, le seguenti caratteristiche:

- resistività al flusso d'aria (misurate secondo ISO/DIS 9053)
- reazione e/o comportamento al fuoco
- limiti di emissione di sostanze nocive per la salute;

compatibilità chimico-fisica con altri materiali

I prodotti vengono considerati al momento della fornitura; la direzione dei lavori ai fini della loro accettazione può procedere ai controlli (anche parziali) su campioni della fornitura oppure chiedere un'attestato di conformità della stessa alle prescrizioni sopra riportate.

In caso di contestazione i metodi di campionamento e di prova della caratteristiche di cui sopra sono quelli stabiliti dalle norme UNI ed in mancanza di queste ultime, quelli descritti nella letteratura tecnica (primariamente norme internazionali od estere).

A.17.3 Materiali fonoassorbenti che assumono la forma definitiva in opera

Per i materiali fonoassorbenti che assumono la forma definitiva in opera devono essere dichiarate le stesse caratteristiche riferite ad un campione significativo di quanto realizzato in opera. La direzione dei lavori deve inoltre attivare controlli della costanza delle caratteristiche del prodotto in opera, ricorrendo ove necessario a carotaggi, sezionamenti, ecc. significativi dello strato eseguito.

4.17.4 Idoneità

Entrambe le categorie di materiali fonoassorbenti devono rispondere ad uno o più delle caratteristiche di idoneità all'impiego, tra quelle della seguente tabella (1), in relazione alla loro destinazione d'uso (pareti, coperture, controsoffittature, pavimenti, ecc.)

TABELLA (41)

Caratteristica	Unità di misura	Destinazione d'uso			
		A	B	C	D
valori richiesti					
Comportamento all'acqua					
- assorbimento d'acqua per capillarità	%
- assorbimento d'acqua per immersione	%
- resistenza al gelo e disgelo	cicli
- permeabilità al vapore d'acqua	μ
Caratteristiche meccaniche					
- resistenza a compressione (carichi di lunga durata)	N
- resistenza a taglio parallelo alle facce	N
- resistenza a flessione	N
- resistenza al punzonamento	N
- resistenza al costipamento	%
Caratteristiche di stabilità					
- stabilità dimensionale	%
- coefficiente di dilatazione lineare	mm/m
- temperatura limite di esercizio	°C

A=

B=

C=

D=

Se non vengono prescritti i valori valgono quelli proposti dal fornitore ed accettati dalla direzione dei lavori. In caso di contestazione i metodi di campionamento e di prova delle caratteristiche di cui sopra sono quelli stabiliti dalle norme UNI ed in mancanza di queste ultime quelli descritti nella letteratura tecnica (primariamente norme internazionali od estere). Per le caratteristiche possedute intrinsecamente dal materiale non sono necessari controlli.

(41) Compilata a cura dell'estensore

ART.4.18 Prodotti per isolamento acustico

Si definiscono materiali isolanti acustici (o materiali fonoisolanti) quelli atti a diminuire in forma sensibile la trasmissione di energia sonora che li attraversa.

Questa proprietà è valutata con il potere fonoisolante R definito dalla seguente formula:

$$R = 10 \log W_i/W_t$$

dove: W_i è l'energia sonora incidente

W_t è l'energia sonora trasmessa.

Tutti i materiali comunemente impiegati nella realizzazione di divisori in edilizia posseggono proprietà fonoisolanti. Per materiali omogenei questa proprietà dipende essenzialmente dalla loro massa areica.

Quando sono realizzati sistemi edilizi compositi (pareti, coperture, ecc.) formate da strati di materiali diversi, il potere fonoisolante di queste strutture dipende, oltre che dalla loro massa areica, dal numero e qualità degli strati, dalle modalità di accoppiamento, dalla eventuale presenza di intercapedini d'aria.

4.18.1 Materiali fonoisolanti forniti sotto forma di lastre, blocchi o forme geometriche predeterminate

Per tutti i materiali fonoisolanti forniti sotto forma di lastre, blocchi o forme geometriche predeterminate, si devono dichiarare le seguenti caratteristiche fondamentali:

dimensioni: lunghezza - larghezza, valgono le tolleranze stabilite nelle norme UNI, oppure specificate negli altri documenti progettuali, in assenza delle prime due valgono quelle dichiarate dal produttore nella sua documentazione tecnica ed accettata dalla direzione dei lavori;

spessore, valgono le tolleranze stabilite nelle norme UNI, oppure specificate negli altri documenti progettuali, in assenza delle prime due valgono quelle dichiarate dal produttore nella sua documentazione tecnica ed accettate dalla direzione dei lavori;

massa areica, deve essere entro i limiti prescritti nella norma UNI o negli altri documenti progettuali, in assenza delle prime due valgono quelli dichiarati dal produttore nella sua documentazione tecnica ed accettate dalla direzione tecnica;

potere fonoisolante, misurato in laboratorio secondo le modalità prescritte dalla UNI 8270/3, deve rispondere ai valori prescritti nel progetto od in assenza di quelli dichiarati dal produttore ed accettati dalla direzione dei lavori.

Saranno inoltre da dichiarare, in relazione alle prescrizioni di progetto, le seguenti caratteristiche:

- modulo di elasticità
- fattore di perdita
- reazione o comportamento al fuoco
- limiti di emissione di sostanze nocive per la salute
- compatibilità chimico-fisica con altri materiali

I prodotti vengono considerati al momento della fornitura; la direzione dei lavori ai fini della loro accettazione può procedere ai controlli (anche parziali) su campioni della fornitura oppure chiedere un attestato di conformità della stessa alle prescrizioni sopra riportate.

In caso di contestazione i metodi di campionamento e di prova delle caratteristiche di cui sopra sono quelli stabiliti dalle norme UNI ed in mancanza di queste ultime, quelli descritti nella letteratura tecnica (primariamente norme internazionali od estere).

4.18.2 Materiali fonoisolanti che assumono la forma definitiva in opera

Per i materiali fonoisolanti che assumono la forma definitiva in opera devono essere dichiarate le stesse caratteristiche riferite ad un campione significativo di quanto realizzato in opera. La direzione dei lavori deve inoltre attivare controlli della costanza delle caratteristiche del prodotto in opera, ricorrendo ove necessario a carotaggi, sezionamenti, ecc. significativi dello strato eseguito.

4.18.3 Idoneità

Entrambe le categorie di materiali fonoisolanti devono rispondere ad una o più delle caratteristiche di idoneità all'impiego, come indicato in 22.5, in relazione alla loro destinazione d'uso.

CAPITOLO 5-(IMMOBILI) MODALITA' DI ESECUZIONE

Art. 5.1 Demolizioni e rimozioni

Le demolizioni di murature, calcestruzzi, ecc., sia parziali che complete, devono essere eseguite con ordine con le necessarie precauzioni, in modo da non danneggiare le residue murature, da prevenire qualsiasi infortunio agli addetti al lavoro e da evitare incomodi o disturbo.

Rimane pertanto vietato di gettare dall'alto i materiali in genere, che invece devono essere trasportati o guidati in basso, e di sollevare polvere, per tanto le murature quanto i materiali di risulta dovranno essere opportunamente bagnati.

Nelle demolizioni e rimozioni l'Appaltatore deve inoltre provvedere alle eventuali necessarie puntellature per sostenere le parti che devono restare e disporre in modo da non deteriorare i materiali risultanti, i quali devono ancora potersi impiegare nei limiti concordati con la direzione dei lavori, sotto pena di rivalsa di danni a favore della stazione appaltante.

Le demolizioni dovranno limitarsi alle parti ed alle dimensioni prescritte. Quando, anche per mancanza di puntellamenti o di altre precauzioni, venissero demolite altre parti od oltrepassati i limiti fissati, saranno pure a cura e spese dell'Appaltatore, senza alcun compenso, ricostruite e rimesse in ripristino le parti indebitamente demolite.

Tutti i materiali riutilizzabili, a giudizio insindacabile della direzione dei lavori, devono essere opportunamente puliti, custoditi, trasportati ed ordinati nei luoghi di deposito che verranno indicati dalla direzione stessa, usando cautele per non danneggiarli sia nella pulizia, sia nel trasporto, sia nel loro assestamento e per evitarne la dispersione.

Detti materiali restano tutti di proprietà della stazione appaltante, la quale potrà ordinare all'Appaltatore di impiegarli in tutto od in parte nei lavori appaltati, ai sensi dell'art. 40 del vigente Capitolato generale, con i prezzi indicati nell'elenco del presente Capitolato.

I materiali di scarto provenienti dalle demolizioni e rimozioni devono sempre dall'Appaltatore essere trasportati fuori del cantiere nei punti indicati od alle pubbliche discariche.

ART. 5.2 Malte per murature

L'acqua e la sabbia per la preparazione degli impasti devono possedere i requisiti e le caratteristiche tecniche di cui agli articoli 7 e 8.

L'impiego di malte premiscelate e premiscelate pronte è consentito purché ogni fornitura sia accompagnata da una dichiarazione del fornitore attestante il gruppo della malta, il tipo e la quantità dei leganti e degli eventuali additivi. Ove il tipo di malta non rientri tra quelli appresso indicati il fornitore dovrà certificare con prove ufficiali anche le caratteristiche di resistenza della malta stessa.

Le modalità per la determinazione della resistenza a compressione delle malte sono riportate nel decreto ministeriale 3 giugno 1968.

I tipi di malta e le loro classi sono definiti in rapporto alla composizione in volume; malte di diverse proporzioni nella composizione confezionate anche con additivi, preventivamente sperimentate, possono essere ritenute equivalenti a quelle indicate qualora la loro resistenza media a compressione risulti non inferiore ai valori di cui al D.M. 20 novembre 1987, n. 103.

ART.5.3 Murature in genere: criteri generali per l'esecuzione

Nelle costruzioni delle murature in genere verrà curata la perfetta esecuzione degli spigoli, delle voltine, piattabande, archi, e verranno lasciati tutti i necessari incavi, sfondi, canne e fori per:

- ricevere le chiavi ed i capichiavi delle volte; gli ancoraggi delle catene e delle travi a doppio T; le testate delle travi (di legno, di ferro); le pietre da taglio e quanto altro non venga messo in opera durante la formazione delle murature;
- il passaggio delle canalizzazioni verticali (tubi pluviali, dell'acqua potabile, canne di stufe e camini, scarico acqua usata, immondizie, ecc.);
- le condutture elettriche, di telefoni e di illuminazione;

- le imposte delle volte e degli archi;
- gli zoccoli, dispositivi di arresto di porte e finestre, zanche, soglie ferriate, ringhiere, davanzali, ecc.

Quanto detto, in modo che non vi sia mai bisogno di scalpellare le murature già eseguite.

La costruzione delle murature deve iniziarsi e proseguire uniformemente, assicurando il perfetto collegamento sia con le murature esistenti, sia fra le parti di esse.

I mattoni, prima del loro impiego, dovranno essere bagnate fino a saturazione per immersione prolungata in appositi bagnaroli e mai per aspersione.

Essi dovranno mettersi in opera con i giunti alternati e in corsi ben regolari e normali alla superficie esterna saranno posati sopra un abbondante strato di malta premuti sopra di esso in modo che la malta rifluisca all'ingiro e riempi tutti le connessure.

La larghezza dei giunti non dovrà essere maggiore di otto ne minore di 5 mm.

I giunti non verranno rabboccati durante la costruzione per dare maggiore presa all'intonaco od alla stuccatura con ferro.

Le malte da impiegarsi per la esecuzione delle murature dovranno essere passate al setaccio per evitare che i giunti fra i mattoni riescano superiori al limite di tolleranza fissato.

Le murature di rivestimento saranno fatte a corsi ben allineati e dovranno essere opportunamente collegate con la parte interna.

Se la muratura dovesse eseguirsi con paramento a vista (cortina) si dovrà avere cura di scegliere per le facce esterne i mattoni di migliore cottura, meglio formati e di colore più uniforme, disponendoli con perfetta regolarità e ricorrenza nelle connessure orizzontali, alternando con precisione i giunti verticali.

In questo genere di paramento i giunti non dovranno avere larghezza maggiore di 5 mm e, previa loro raschiatura e pulitura, dovranno essere profilate con malta idraulica e di cemento, diligentemente compresse e lisciate con apposito ferro, senza sbavatura.

Le sordine, gli archi, le piattabande e le volte dovranno essere costruite in modo che i mattoni siano sempre disposti in direzione normale alla curva dell'intradosso e la larghezza dei giunti non dovrà mai eccedere i 5 mm all'intradosso e 10 mm all'estradosso.

All'innesto con muri da costruirsi in tempo successivo dovranno essere lasciate opportune ammorsature in relazione al materiale impiegato.

I lavori di muratura, qualunque sia il sistema costruttivo adottato, debbono essere sospesi nei periodi di gelo, durante i quali la temperatura si mantenga, per molte ore, al disotto di zero gradi centigradi.

Quando il gelo si verifichi solo per alcune ore della notte, le opere in muratura ordinaria possono essere eseguite nelle ore meno fredde del giorno, purché al distacco del lavoro vengano adottati opportuni provvedimenti per difendere le murature dal gelo notturno.

Le impostature per le volte, gli archi, ecc. devono essere lasciate nelle murature sia con gli addentellati d'uso, sia col costruire l'origine delle volte e degli archi a sbalzo mediante le debite sagome, secondo quanto verrà prescritto. La direzione dei lavori stessa potrà ordinare che sulle aperture di vani di porte e finestre siano

collocati degli architravi (cemento armato, acciaio) delle dimensioni che saranno fissate in relazione alla luce dei vani, allo spessore del muro ed al sovraccarico.

Nel punto di passaggio fra le fondazioni entro terra e la parte fuori terra sarà eseguito un opportuno strato (impermeabile, drenante, ecc.) che impedisca la risalita per capillarità.

ART. 5.4 Paramenti per le murature di pietrame

Per le facce a vista delle murature di pietrame, secondo gli ordini della direzione dei lavori, potrà essere prescritta la esecuzione delle seguenti speciali lavorazioni:

- a) con pietra rasa e teste scoperte (ad opera incerta)
- b) a mosaico greggio
- c) con pietra squadrata a corsi pressoché regolari
- d) con pietra squadrata a corsi regolari.

a) Nel paramento con "pietra rasa e teste scoperte" (ad opera incerta) il pietrame dovrà essere scelto diligentemente fra il migliore e la sua faccia vista dovrà essere ridotta col martello a superficie approssimativamente piana; le pareti esterne dei muri dovranno risultare bene allineate e non presentare rientranze o sporgenze maggiori di 25 mm. Le facce di posa e combaciamento delle pietre dovranno essere spianate ed adattate col martello in modo che il contatto dei pezzi avvenga in tutti i giunti per una rientranza non minore di 8 cm.

La rientranza totale delle pietre di paramento non dovrà essere mai minore di 0,25 mm e nelle connesure esterne dovrà essere ridotto al minimo possibile l'uso delle scaglie.

b) Nel paramento a "mosaico greggio" la faccia vista dei singoli pezzi dovrà essere ridotta col martello e la grossa punta a superficie perfettamente piana ed a figura poligonale, ed i singoli pezzi dovranno combaciare fra loro regolarmente, restando vietato l'uso delle scaglie.

In tutto il resto si seguiranno le norme indicate per il paramento a pietra rasa.

c) Nel paramento a "corsi pressoché regolari" il pietrame dovrà essere ridotto a conci piani e squadrate, sia col martello che con la grossa punta, con le facce di posa parallele fra loro e quelle di combaciamento normali a quelle di posa. I conci saranno posti in opera a corsi orizzontali di altezza che può variare da corso a corso, e potrà non essere costante per l'intero filare. Nelle superfici esterne dei muri saranno tollerate rientranze o sporgenze non maggiore di 15 mm.

d) Nel paramento a "corsi regolari" i conci dovranno essere perfettamente piani e squadrate, con la faccia vista rettangolare, lavorati a grana ordinaria, essi dovranno avere la stessa altezza per tutta la lunghezza del medesimo corso, e qualora i vari corsi non avessero eguale altezza, questa dovrà essere disposta in ordine decrescente dai corsi inferiori ai corsi superiori, con differenza però fra due corsi successivi non maggiore di 5 cm. La direzione dei lavori potrà anche prescrivere l'altezza dei singoli corsi, ed ove nella stessa superficie di paramento venissero impiegati conci di pietra da taglio, per rivestimento di alcune parti, i filari di paramento a corsi regolari dovranno essere in perfetta corrispondenza con quelli della pietra da taglio.

e) Tanto nel paramento a corsi pressoché regolari, quanto in quello a corsi regolari, non sarà tollerato l'impiego di scaglie nella faccia esterna; il combaciamento dei corsi dovrà avvenire per almeno un terzo della loro rientranza nelle facce di posa, e non potrà essere mai minore di 1 cm nei giunti verticali.

La rientranza dei singoli pezzi non sarà mai minore della loro altezza, né inferiore a 25 cm; l'altezza minima dei corsi non dovrà essere mai minore di 20 cm.

In entrambi i paramenti a corsi, lo sfalsamento di due giunti verticali consecutivi non dovrà essere minore di 10 cm e le connessure avranno larghezza non maggiore di un centimetro.

f) Per tutti i tipi di paramento le pietre dovranno mettersi in opera alternativamente di punta in modo da assicurare il collegamento col nucleo interno della muratura.

Per le murature con malta, quando questa avrà fatto convenientemente presa, le connessure delle facce di paramento dovranno essere accuratamente stuccate.

In quanto alle connessure saranno mantenuti i limiti di larghezza fissati negli articoli precedenti secondo le diverse categorie di muratura.

Per le volte in pietrame si impiegheranno pietre di forma, per quanto possibile, regolari, aventi i letti di posa o naturalmente piani o resi grossolanamente tali con la mazza o col martello.

g) In tutte le specie di paramenti la stuccatura dovrà essere fatta raschiando preventivamente le connessure fino a conveniente profondità per purgarle dalla malta, dalla polvere, e da qualunque altra materia estranea, lavandole con acqua abbondante e riempiendo quindi le connessure stesse con nuova malta della qualità prescritta, curando che questa penetri bene dentro, comprimendola e lasciandola con appositi ferri, in modo che il contorno dei conci sui fronti del paramento, a lavoro finito, si disegni nettamente e senza sbavature.

Art. 5.5 Murature e riempimenti in pietrame a secco - Vespai

a) Murature in pietrame a secco

Dovranno essere eseguite con pietre lavorate in modo da avere forma il più possibile regolare, restando assolutamente escluse quelle di forma rotonda. Le pietre saranno collocate in opera in modo che si colleghino perfettamente fra loro; scegliendo per i paramenti quelle di maggiori dimensioni, non inferiori a 20 cm di lato, e le più adatte per il miglior combaciamento, onde supplire così con la accuratezza della costruzione alla mancanza di malta. Si eviterà sempre la ricorrenza delle connessure verticali. Nell'interno della muratura si farà uso delle scaglie soltanto per appianare i corsi e riempire gli interstizi tra pietra e pietra.

La muratura in pietrame a secco per i muri di sostegno in controriva o comunque isolati sarà sempre coronata da uno strato di muratura in malta di altezza non minore di 30 cm; a richiesta della direzione dei lavori vi si dovranno eseguire anche regolari fori di drenaggio e regolarmente disposti, anche su più ordini, per lo scolo delle acque.

b) Riempimenti in pietrame a secco (per drenaggi, fognature, banchettoni di consolidamento e simili)

Dovranno essere formati con pietrame da collocarsi in opera a mano su terreno ben costipato, al fine di evitare cedimenti per effetto dei carichi superiori.

Per drenaggi o fognature si dovranno scegliere le pietre più grosse e regolari e possibilmente a forma di lastroni quelle da impiegare nella copertura dei sottostanti pozzetti o cunicoli; oppure infine negli strati inferiori il pietrame di maggiore dimensione, impiegando nell'ultimo strato superiore pietrame minuto, ghiaia o anche pietrisco per impedire alle terre sovrastanti di penetrare e scendere otturando così gli interstizi tra le pietre. Sull'ultimo strato di pietrisco si dovranno pigiare convenientemente le terre, con le quali dovrà completarsi il riempimento dei cavi aperti per la costruzione di fognature e drenaggi.

c) Vespai e intercapedini

Nei locali in genere i cui pavimenti verrebbero a trovarsi in contatto con il terreno naturale potranno essere ordinati vespai in pietrame o intercapedini in laterizio. In ogni caso il terreno di sostegno di tali opere dovrà essere debitamente spianato, bagnato e ben battuto per evitare qualsiasi cedimento.

Per i vespai di pietrame si dovrà formare anzitutto in ciascun ambiente una rete di cunicoli di ventilazione, costituita da canaletti paralleli aventi interasse massimo di 1,50 m, essi dovranno correre anche lungo tutte le pareti ed essere comunicanti fra loro. Detti canali dovranno avere sezione non minore di 15 cm x 20 cm di altezza ed un sufficiente sbocco all'aperto, in modo da assicurare il ricambio dell'aria.

Ricoperti tali canali con adatto pietrame di forma pianeggiante, si completerà il sottofondo riempiendo le zone rimaste fra cunicolo e cunicolo con pietrame in grossi scheggioni disposti con l'asse maggiore verticale ed in contrasto fra loro, intasando i grossi vuoti con scaglie di pietra e spargendo infine uno strato di ghiaietto di conveniente grossezza sino al piano prescritto.

Le intercapedini, a sostituzione di vespai, potranno essere costituite da un piano di tavelloni murati in malta idraulica fina e poggianti su muretti in pietrame o mattoni, ovvero da voltine di mattoni, ecc.

ART.5.6 Impasti di conglomerato cementizio

Gli impasti di conglomerato cementizio dovranno essere eseguiti in conformità di quanto previsto nell'allegato del D.M. 27 luglio 1985 n. 37.

La distribuzione granulometrica degli inerti, il tipo di cemento e la consistenza dell'impasto, devono essere adeguati alla particolare destinazione del getto, ed al procedimento di posa in opera del conglomerato.

Il quantitativo d'acqua deve essere il minimo necessario a consentire una buona lavorabilità del conglomerato tenendo conto anche dell'acqua contenuta negli inerti.

Partendo dagli elementi già fissati il rapporto acqua-cemento, e quindi il dosaggio del cemento, dovrà essere scelto in relazione alla resistenza richiesta per il conglomerato.

L'impiego degli additivi dovrà essere subordinato all'accertamento della assenza di ogni pericolo di aggressività.

L'impasto deve essere fatto con mezzi idonei ed il dosaggio dei componenti eseguito con modalità atte a garantire la costanza del proporzionamento previsto in sede di progetto.

Per i calcestruzzi preconfezionati si fa riferimento alla norma UNI 7163; essa precisa le condizioni per l'ordinazione, la confezione, il trasporto e la consegna. Fissa inoltre le caratteristiche del prodotto soggetto a garanzia da parte del produttore e le prove atte a verificarne la conformità.

5.6.1 Controlli sul conglomerato cementizio

Per i controlli sul conglomerato ci si atterrà a quanto previsto dall'allegato 2 del D.M. 27 luglio 1985, n. 37.

Il conglomerato viene individuato tramite la resistenza caratteristica a compressione secondo quanto specificato nel suddetto allegato 2 del D.M. 27 luglio 1985, n. 37.

La resistenza caratteristica richiesta dal conglomerato dovrà essere non inferiore a quella richiesta dal progetto.

Il controllo di qualità del conglomerato si articola nelle seguenti fasi: studio preliminare di qualificazione, controllo di accettazione, prove complementari (vedere paragrafi 4, 5 e 6 dell'allegato 2).

I prelievi dei campioni necessari per i controlli delle fasi suddette avverranno al momento della posa in opera nei casseri, secondo le modalità previste nel paragrafo 3 del succitato Allegato.

ART. 5.7 Norme di esecuzione per il cemento armato normale

Nella esecuzione delle opere di cemento armato normale l'appaltatore dovrà attenersi alle norme contenute nella legge n. 1086/71 e nelle relative norme tecniche del D.M. 27 luglio 1985 n. 37. In particolare:

a) Gli impasti devono essere preparati e trasportati in modo da escludere pericoli di segregazione dei componenti o di prematuro inizio della presa al momento del getto.

Il getto deve essere convenientemente compatto; la superficie dei getti deve essere mantenuta umida per almeno tre giorni.

Non si deve mettere in opera il conglomerato a temperature minori di 0 °C, salvo il ricorso ad opportune cautele.

b) Le giunzioni delle barre in zona tesa, quando non siano evitabili, si devono realizzare possibilmente nelle regioni di minore sollecitazione, in ogni caso devono essere opportunamente sfalsate.

Le giunzioni di cui sopra possono effettuarsi mediante:

- saldature da eseguire in conformità delle norme in vigore sulle saldature;
- manicotto filettato;
- sovrapposizione calcolata in modo da assicurare l'ancoraggio di ciascuna barra. In ogni caso la lunghezza di sovrapposizione in retto deve essere non minore di 20 volte il diametro e la prosecuzione di ciascuna barra deve essere deviata verso la zona compromessa. La distanza mutua (interferro) nella sovrapposizione non deve superare 6 volte il diametro.

c) Le barre piegate devono presentare, nelle piegature, un raccordo circolare di raggio non minore di 6 volte il diametro. Gli ancoraggi devono rispondere a quanto prescritto al punto 5.3.3 del D.M. 27 luglio 1985, n. 37. Per barre di acciaio inossidabile le piegature non possono essere effettuate a caldo.

d) La superficie dell'armatura resistente deve distare dalle facce esterne del conglomerato di almeno 0,8 cm nel caso di solette, setti e pareti, e di almeno 2 cm nel caso di travi e pilastri. Tali misure devono essere aumentate, e al massimo rispettivamente portate a 2 cm per le solette ed a 4 cm per le travi ed i pilastri, in presenza di salsedine marina, ed altri agenti aggressivi. Copriferrì maggiori richiedono opportuni provvedimenti intesi ad evitare il distacco (per esempio reti).

Le superfici delle barre devono essere mutuamente distanziate in ogni direzione di almeno una volta il diametro delle barre medesime e, in ogni caso, non meno di 2 cm. Si potrà derogare a quanto sopra raggruppando le barre a coppie ed aumentando la mutua distanza minima tra le coppie ad almeno 4 cm.

Per le barre di sezione non circolare si deve considerare il diametro del cerchio circoscritto.

e) Il disarmo deve avvenire per gradi ed in modo da evitare azioni dinamiche. Esso non deve inoltre avvenire prima che la resistenza del conglomerato abbia raggiunto il valore necessario in relazione all'impiego della struttura all'atto del disarmo, tenendo anche conto delle altre esigenze progettuali e costruttive; la decisione è lasciata a giudizio del direttore dei lavori.

ART. 5.8 Responsabilità per le opere in calcestruzzo armato

Nella esecuzione delle opere in cemento armato normale l'appaltatore dovrà attenersi strettamente a tutte le norme contenute nella legge 5 novembre 1971, n. 1086 e del D.M. vigente, concernenti le norme stesse e quelle a struttura metallica.

Nelle zone sismiche valgono le norme tecniche emanate in forza dalla legge 2 marzo 1974 n. 64.

Tutti i lavori di cemento armato facenti parte dell'opera appaltata saranno eseguiti in base ai calcoli di stabilità accompagnati da disegni esecutivi e da una relazione, che dovranno essere redatti e firmati da un tecnico abilitato iscritto all'Albo, e che l'appaltatore dovrà presentare alla direzione dei lavori entro il termine che gli verrà prescritto, attenendosi agli schemi e disegni facenti parte del progetto ed allegati al contratto o alle norme che gli verranno impartite, a sua richiesta, all'atto della consegna dei lavori.

L'esame e verifica da parte della direzione dei lavori dei progetti delle varie strutture in cemento armato non esonera in alcun modo l'appaltatore e il progettista delle strutture dalle responsabilità loro derivanti per legge e per le precise pattuizioni del contratto.

5.8.1 Generalità

Con struttura prefabbricata si intende una struttura realizzata mediante l'associazione, e/o il completamento in opera, di più elementi costruiti in stabilimento o a piè d'opera.

La progettazione, esecuzione e collaudo delle costruzioni prefabbricate sono disciplinate dalle norme contenute del Decreto del Ministero dei Lavori Pubblici del 3 dicembre 1987, nonché della circolare 16 marzo 1989 n. 3104 e ogni altra disposizione in materia.

I manufatti prefabbricati utilizzati e montati dall'impresa costruttrice dovranno appartenere ad una delle due categorie di produzione previste dal citato Decreto e precisamente: in serie "dichiarata" o in serie "controllata". Per serie "dichiarata" si intende la produzione in serie eseguita in stabilimento, dichiarata tale dal produttore, conforme alle norme e per la quale è stato effettuato il deposito ai sensi dell'art. 9 della legge 5 novembre 1971,

n. 1086, ovvero sia stata rilasciata la certificazione di idoneità di cui agli articoli 1 e 7 della legge 2 febbraio 1974, n. 64.

Per serie "controllata" si intende la produzione in serie che, oltre ad avere i requisiti specificati per quella "dichiarata", sia eseguita con procedure che prevedono verifiche sperimentali su prototipo e controllo di conformità della produzione.

5.8.2 Accettazione

Tutte le forniture di componenti strutturali prodotti in serie controllata possono essere accettate senza ulteriori controlli dei materiali, né prove di carico dei componenti isolati, se accompagnati da un certificato di origine firmato dal produttore e dal tecnico responsabile della produzione e attestante che gli elementi sono stati prodotti in serie controllata e recante in allegato copia del relativo estratto del registro di produzione e degli estremi dei certificati di verifica preventiva del laboratorio ufficiale.

Per i componenti strutturali prodotti in serie dichiarata si deve verificare che esista una dichiarazione di conformità rilasciata dal produttore.

ART.5.9 COPERTURE

5.9.1 Copertura piana- DEFINIZIONI

Si intendono per coperture continue quelle in cui la tenuta all'acqua è assicurata indipendentemente dalla pendenza della superficie di copertura.

Esse si intendono convenzionalmente suddivise nelle seguenti categorie:

- copertura senza elemento termoisolante, con strato di ventilazione oppure senza;
- copertura con elemento termoisolante, con strato di ventilazione oppure senza strato di ventilazione.

5.9.2 Strati funzionali

Quando non è diversamente descritto negli altri documenti progettuali (o quando questi non sono sufficientemente dettagliati) si intende che ciascuna delle categorie citate sarà composta dai seguenti strati funzionali definite secondo UNI 8178). (45)

a) La copertura non termoisolata non ventilata avrà quali strati di elementi fondamentali:

- 1) l'elemento portante con funzioni strutturali;
- 2) lo strato di pendenza con funzione di portare la pendenza della copertura al valore richiesto;
- 3) l'elemento di tenuta all'acqua con funzione di realizzare la prefissata impermeabilità all'acqua meteorica e di resistere alle sollecitazioni dovute all'ambiente esterno:

4) lo strato di protezione con funzione di limitare le alterazioni dovute ad azioni meccaniche, fisiche, chimiche e/o con funzione decorativa.

b) La copertura ventilata ma non termoisolata avrà quali strati ed elementi fondamentali:

- 1) l'elemento portante;
- 2) lo strato di ventilazione con funzione di contribuire al controllo del comportamento igrotermico delle coperture attraverso ricambi d'aria naturali o forzati;
- 3) strato di pendenza (se necessario);
- 4) elemento di tenuta all'acqua;
- 5) strato di protezione.

c) Le coperture termoisolate non ventilate avranno quali strati ed elementi fondamentali:

- 1) l'elemento portante;
- 2) strato di pendenza;
- 3) strato di schermo o barriera al vapore con funzione di impedire (schermo) o di ridurre (barriera) il passaggio del vapore d'acqua e per ridurre il fenomeno della condensa;
- 4) elemento di tenuta all'acqua;
- 5) elemento termoisolante con funzione di portare al valore richiesto la resistenza termica globale della copertura;
- 6) strato filtrante;
- 7) strato di protezione.

d) La copertura termoisolata e ventilata avrà quali strati ed elementi fondamentali:

- 1) l'elemento portante con funzioni strutturali;
- 2) l'elemento termoisolante;
- 3) lo strato di irrigidimento o supporto con funzione di permettere allo strato sottostante di sopportare i carichi previsti;
- 4) lo strato di ventilazione;
- 5) l'elemento di tenuta all'acqua;
- 6) lo strato filtrante con funzione di trattenere il materiale trasportato dalle acque meteoriche;
- 7) lo strato di protezione.

e) La presenza di altri strati funzionali (complementari) eventualmente necessari perché dovuti alla soluzione costruttiva scelta, dovrà essere coerente con le indicazioni della UNI 8178 sia per quanto riguarda i materiali utilizzati sia per quanto riguarda la collocazione rispetto agli altri strati nel sistema di copertura.

(45) Nelle soluzioni costruttive uno strato può assolvere ad una o più funzioni.

5.9.3 Materiali

Per la realizzazione degli strati si utilizzeranno i materiali indicati nel progetto, ove non sia specificato in dettaglio nel progetto od a suo complemento si rispetteranno le prescrizioni seguenti:

1) Per l'elemento portante, a seconda della tecnologia costruttiva adottata, si farà riferimento alle prescrizioni già date nel presente capitolato sui calcestruzzi, strutture metalliche, sulle strutture miste acciaio calcestruzzo, sulle strutture o prodotti di legno, ecc.

2) Per l'elemento termoisolante si farà riferimento all'articolo sui materiali per isolamento termico ed inoltre si curerà che nella posa in opera siano realizzate correttamente le giunzioni, siano curati i punti particolari, siano assicurati adeguati punti di fissaggio e/o sia garantita una mobilità termoigrometrica rispetto allo strato contiguo.

3) Per lo strato di irrigidimento (o supporto), a seconda della soluzione costruttiva impiegata, e del materiale, si verificherà la sua capacità di ripartire i carichi, la sua resistenza alle sollecitazioni meccaniche che deve trasmettere e la durabilità nel tempo.

4) Lo strato di ventilazione sarà costituito da una intercapedine d'aria avente aperture di collegamento con l'ambiente esterno, munite di griglie, aeratori, ecc. capaci di garantire adeguato ricambio di aria, ma limitare il passaggio di piccoli animali e/o grossi insetti.

5) Lo strato di tenuta all'acqua sarà realizzato a seconda della soluzione costruttiva prescelta con membrane in fogli o prodotti fluidi da stendere in sito fino a realizzare uno strato continuo.

a) Le caratteristiche delle membrane sono quelle indicate all'articolo prodotti per coperture. In fase di posa si dovrà curare: la corretta realizzazione dei giunti utilizzando eventualmente i materiali ausiliari (adesivi, ecc.), le modalità di realizzazione previste dal progetto e/o consigliate dal produttore nella sua documentazione tecnica ivi incluse le prescrizioni sulle condizioni ambientali (umidità, temperatura, ecc.) e di sicurezza. Attenzione particolare sarà data all'esecuzione dei bordi, punti particolari, risvolti, ecc. ove possono verificarsi infiltrazioni sotto lo strato.

b) Le caratteristiche dei prodotti fluidi e/o in pasta sono quelle indicate nell'articolo prodotti per coperture. In fase di posa si dovrà porre cura nel seguire le indicazioni del progetto e/o del fabbricante allo scopo di ottenere strati uniformi e dello spessore previsto, che garantiscano continuità anche nei punti particolari quali risvolti, asperità, elementi verticali (camini, aeratori, ecc.).

Sarà curato inoltre che le condizioni ambientali (temperatura, umidità, ecc.) od altre situazioni (presenza di polvere, tempi di maturazione, ecc.) siano rispettate per favorire una esatta rispondenza del risultato finale alle ipotesi di progetto.

6) Lo strato filtrante, quando previsto, sarà realizzato a seconda della soluzione costruttiva prescelta con fogli di non tessuto sintetico od altro prodotto adatto accettato dalla direzione dei lavori. Sarà curata la sua corretta collocazione nel sistema di copertura e la sua congruenza rispetto all'ipotesi di funzionamento con particolare attenzione rispetto a possibili punti difficili.

7) Lo strato di protezione, sarà realizzato secondo la soluzione costruttiva indicata dal progetto. I materiali (verniciature, granigliature, lamine, ghiaietto, ecc.) risponderanno alle prescrizioni; previste

nell'articolo loro applicabile. Nel caso di protezione costituita da pavimentazione quest'ultima sarà eseguita secondo le indicazioni del progetto e/o secondo le prescrizioni previste per le pavimentazioni curando che non si formino incompatibilità meccaniche, chimiche, ecc. tra la copertura e la pavimentazione sovrastante.

8) Lo strato di pendenza è solitamente integrato in altri strati, pertanto si rinvia i materiali allo strato funzionale che lo ingloba. Per quanto riguarda la realizzazione si curerà che il piano (od i piani) inclinato che lo concretizza abbia corretto orientamento verso eventuali punti di confluenza e che nel piano non si formino avvallamenti più o meno estesi che ostacolino il deflusso dell'acqua. Si cureranno inoltre le zone raccordate all'incontro con camini, aeratori, ecc.

9) Lo strato di barriera o schermo al vapore sarà realizzato con membrane di adeguate caratteristiche (vedere articolo prodotti per coperture continue).

Nella fase di posa sarà curata la continuità dello strato fino alle zone di sfogo (bordi, aeratori, ecc.), inoltre saranno seguiti gli accorgimenti già descritti per lo strato di tenuta all'acqua.

10) Per gli altri strati complementari riportati nella UNI 8178 si dovranno adottare soluzioni costruttive che impieghino uno dei materiali ammessi dalla norma. Il materiale prescelto dovrà rispondere alle prescrizioni previste nell'articolo di questo capitolato ad esso applicabile.

Per la realizzazione in opera si seguiranno le indicazioni del progetto e/o le indicazioni fornite dal produttore, ed accettate dalla direzione dei lavori, ivi comprese quelle relative alle condizioni ambientali e/o le precauzioni da seguire nelle fasi di cantiere.

5.9.4 Compiti del Direttore dei lavori

Il direttore dei lavori per la realizzazione delle coperture piane opererà come segue:

a) nel corso dell'esecuzione dei lavori (con riferimento ai tempi ed alle procedure) verificherà via via che i materiali impiegati e le tecniche di posa siano effettivamente quelle prescritte ed inoltre almeno per gli strati più significativi verificherà che il risultato finale sia coerente con le prescrizioni di progetto (o concordate come detto nel comma a) e comunque con la funzione attribuita all'elemento o strato considerato.

In particolare verificherà: il collegamento tra gli strati; la realizzazione dei giunti/sovrapposizioni (per gli strati realizzati con pannelli, fogli ed in genere con prodotti preformati); la esecuzione accurata dei bordi e dei punti particolari. Ove sono richieste lavorazioni in sito verificherà con semplici metodi da cantiere: 1) le resistenze meccaniche (portate, punzonamenti, resistenze a flessione); 2) adesioni o connessioni fra strati (o quando richiesta l'esistenza di completa separazione); 3) la tenuta all'acqua, all'umidità, ecc.

b) A conclusione dell'opera eseguirà prove (anche solo localizzate) di funzionamento formando battenti di acqua, condizioni di carico, di punzonamento, ecc. che siano significativi delle ipotesi previste dal progetto o dalla realtà.

Avrà cura di far aggiornare e raccogliere i disegni costruttivi più significativi unitamente alla descrizione e/o schede tecniche dei prodotti impiegati (specialmente quelli non visibili ad opera ultimata) e le prescrizioni attinenti la successiva manutenzione.

5.9.5 Copertura a falda- Definizioni

Si intendono per coperture discontinue (a falda) quelle in cui l'elemento di tenuta all'acqua assicura la sua funzione solo per valori della pendenza maggiori di un minimo, che dipende prevalentemente dal materiale e dalla conformazione dei prodotti.

Esse si intendono convenzionalmente suddivise nelle seguenti categorie:

- coperture senza elemento termoisolante, con strato di ventilazione oppure senza
- coperture con elemento termoisolante, con strato di ventilazione oppure senza.

5.9.6 Copertura a falda- Strati funzionali

Quando non è diversamente descritto negli altri documenti progettuali (o quando questi non sono sufficientemente dettagliati), si intende che ciascuna delle categorie sopraccitate sarà composta dai seguenti strati funzionali (definite secondo UNI 8178). (46)

a) La copertura non termoisolata e non ventilata avrà quali strati ed elementi fondamentali:

- 1) l'elemento portante: con funzione di sopportare i carichi permanenti ed i sovraccarichi della copertura;
- 2) strato di pendenza: con funzione di portare la pendenza al valore richiesto (questa funzione è sempre integrata in altri strati);
- 3) elemento di supporto: con funzione di sostenere gli strati ad esso appoggiati (e di trasmettere la forza all'elemento portante);
- 4) elemento di tenuta: con funzione di conferire alle coperture una prefissata impermeabilità all'acqua meteorica e di resistere alle azioni meccanico-fisiche e chimiche indotte dall'ambiente esterno e dall'uso.

b) La copertura non termoisolata e ventilata avrà quali strati ed elementi funzionali:

- 1) lo strato di ventilazione: con funzione di contribuire al controllo della caratteristiche igrotermiche attraverso ricambi d'aria naturali o forzati
- 2) strato di pendenza (sempre integrato);
- 3) l'elemento portante;
- 4) l'elemento di supporto;
- 5) l'elemento di tenuta.

c) La copertura termoisolata e non ventilata avrà quali strati ed elementi fondamentali:

- 1) l'elemento termoisolante: con funzione di portare al valore richiesto la resistenza termica globale della copertura;
- 2) lo strato di pendenza (sempre integrato);
- 3) l'elemento portante;
- 4) lo strato di schermo al vapore o barriera al vapore: con funzione di impedire (schermo) o di ridurre (barriera) il passaggio del vapore d'acqua e per controllare il fenomeno della condensa;
- 5) l'elemento di supporto;
- 6) l'elemento di tenuta.

d) La copertura termoisolata e ventilata avrà quali strati ed elementi fondamentali:

- 1) l'elemento termoisolante;
 - 2) lo strato di ventilazione;
 - 3) lo strato di pendenza (sempre integrato);
 - 4) l'elemento portante;
 - 5) l'elemento di supporto;
 - 6) l'elemento di tenuta.
- e) La presenza di altri strati funzionali (complementari) eventualmente necessari perché dovuti alla soluzione costruttiva scelta dovrà essere coerente con le indicazioni della UNI 8178 sia per quanto riguarda i materiali utilizzati sia per quanto riguarda la collocazione nel sistema di copertura.

(46) Nelle soluzioni costruttive uno strato può assolvere ad uno o più funzioni.

5.9.7 Copertura a falda- Materiali

Per la realizzazione degli strati si utilizzeranno i materiali indicati nel progetto , ove non sia specificato in dettaglio nel progetto od a suo complemento si rispetteranno le prescrizioni seguenti:

- 1) Per l'elemento portante vale quanto riportato in 40.3 comma 1
- 2) Per l'elemento termoisolante vale quanto indicato in 40.3 comma 2
- 3) Per l'elemento di supporto a seconda della tecnologia costruttiva adottata si farà riferimento alle prescrizioni già date nel presente capitolato su prodotti di legno, malte di cemento, profilati metallici, getti di calcestruzzo, elementi preformati di base di materie plastiche. Si verificherà durante l'esecuzione la sua rispondenza alle prescrizioni del progetto, l'adeguatezza nel trasmettere i carichi all'elemento portate e nel sostenere lo strato sovrastante.
- 4) L'elemento di tenuta all'acqua sarà realizzato con i prodotti previsti dal progetto e che rispettano anche le prescrizioni previste nell'articolo sui prodotti per coperture discontinue.

In fase di posa si dovrà curare la corretta realizzazione dei giunti e/o le sovrapposizioni, utilizzando gli accessori (ganci, viti, ecc.) e le modalità esecutive previste dal progetto e/o consigliate dal produttore nella sua documentazione tecnica, ed accettate dalla direzione dei lavori, ivi incluse le prescrizioni sulle condizioni ambientali (umidità, temperatura, ecc.) e di sicurezza.

Attenzione particolare sarà data alla realizzazione dei bordi, punti particolari e comunque ove è previsto l'uso di pezzi speciali ed il coordinamento con opere di completamento e finitura (scossaline, gronde, colmi, camini, ecc.).

- 5) Lo strato di ventilazione vale quanto riportato in 40.3, inoltre nel caso di coperture con tegole posate su elemento di supporto discontinuo, la ventilazione può essere costituita dalla somma delle microventilazioni sottotegola.
- 6) Lo strato di schermo al vapore o barriera al vapore sarà realizzato come indicato in 40.3 comma 9.

7) Per gli altri strati complementari il materiale prescelto dovrà rispondere alle prescrizioni previste nell'articolo di questo capitolato ad esso applicabile.

Per la realizzazione in opera si seguiranno le indicazioni del progetto e/o le indicazioni fornite dal produttore, ed accettate dalla direzione dei lavori, ivi comprese quelle relative alle condizioni ambientali e/o precauzioni da seguire nelle fasi di cantiere.

5.9.8 Copertura a falda- Compiti del Direttore dei lavori

Il direttore dei lavori per la realizzazione delle coperture discontinue (a falda) opererà come segue:

a) Prima dell'inizio dei lavori verificherà la completezza delle indicazioni progettuali concordando e definendo con l'esecutore le prescrizioni, inizialmente mancanti, circa la soluzione costruttiva da eseguire ivi comprese le procedure, i materiali, le attrezzature, i tempi di cantiere e le interferenze con le altre opere. In via rapida si potrà fare riferimento alle soluzioni costruttive descritte nelle UNI 7884 e UNI 9460, codici di pratica, letteratura tecnica, ecc.

b) Nel corso dell'esecuzione dei lavori, con riferimento al tempo ed alle procedure, verificherà via via che i materiali impiegati e le tecniche di posa siano effettivamente quelle prescritte ed inoltre almeno per gli strati più significativi verificherà che il risultato finale sia coerente con le prescrizioni di progetto (o concordate come detto nel comma a) e comunque con la funzione attribuita all'elemento o strato considerato.

In particolare verificherà i collegamenti tra gli strati, la realizzazione dei giunti/sovrapposizioni dei singoli prodotti costituenti uno strato, l'esecuzione accurata dei bordi e dei punti particolari ove sono richieste lavorazioni in sito. Per quanto applicabili verificherà con semplici metodi da cantiere le resistenze meccaniche (portate, punzonamenti, resistenza a flessione, ecc.), la impermeabilità dello strato di tenuta all'acqua, la continuità (o discontinuità) degli strati, ecc.

c) A conclusione dell'opera eseguirà prove (anche solo localizzate) per verificare la tenuta all'acqua, condizioni di carico (freccie), resistenza ad azioni localizzate e quanto altro può essere verificato direttamente in sito e fonte delle ipotesi di progetto.

Avrà cura di far aggiornare e raccogliere i disegni costruttivi unitamente alla descrizione e/o schede tecniche dei prodotti impiegati (specialmente quelli non visibili ad opera ultimata) e le prescrizioni attinenti la successiva manutenzione.

Art.5.10 OPERE DI IMPERMEABILIZZAZIONE

5.10.1 Definizioni

Si intendono per opere di impermeabilizzazione quelle che servono a limitare (o ridurre entro valori prefissati) il passaggio di acqua (sotto forma liquida o gassosa) attraverso una parte dell'edificio (pareti, fondazioni, pavimenti controterra, ecc.) o comunque lo scambio igrometrico tra ambienti.

Esse si dividono in:

- impermeabilizzazioni costituite da strati continui (o discontinui) di prodotti:
- impermeabilizzazioni realizzate mediante la formazione di intercapedini ventilate.

5.10.2 Categorie di impermeabilizzazioni

Le impermeabilizzazioni, si intendono suddivise nelle seguenti categorie:

- a) impermeabilizzazioni di coperture continue o discontinue;
- b) impermeabilizzazioni di pavimentazioni;
- c) impermeabilizzazioni di opere interrato;
- d) impermeabilizzazioni di elementi verticali (non risalita d'acqua).

5.10.3 Materiali

Per la realizzazione delle diverse categorie si utilizzeranno i materiali e le modalità indicate negli altri documenti progettuali, ove non siano specificate in dettaglio nel progetto od a suo completamento si rispetteranno le prescrizioni seguenti:

- 1) per le impermeabilizzazioni di coperture, vedere art. 40 e 41;
 - 2) per le impermeabilizzazioni di pavimentazioni, vedere art. 46;
 - 3) per la impermeabilizzazione di opere interrato valgono le prescrizioni seguenti:
 - a) Per le soluzioni che adottino membrane in foglio o rotolo si sceglieranno i prodotti che per resistenza meccanica a trazione, agli urti ed alla lacerazione meglio si prestano a sopportare l'azione del materiale di rinterro (che comunque dovrà essere ricollocato con le dovute cautele) le resistenze predette potranno essere raggiunte mediante strati complementari e/o di protezione ed essere completate da soluzioni adeguate per ridurre entro limiti accettabili, le azioni di insetti, muffe, radici e sostanze chimiche presenti del terreno. Inoltre durante la realizzazione si curerà che i risvolti, punti di passaggi di tubazioni, ecc. siano accuratamente eseguite onde evitare sollecitazioni localizzate o provocare distacchi e punti di infiltrazione.
 - b) Per le soluzioni che adottano prodotti rigidi in lastre, fogli sagomati e similari (con la formazione di interspazi per la circolazione di aria si opererà come indicato nel comma a) circa la resistenza meccanica. Per le soluzioni ai bordi e nei punti di attraversamento di tubi, ecc. si eseguirà con cura la soluzione adottata in modo da non costituire punti di infiltrazione e di debole resistenza meccanica.
 - c) Per le soluzioni che adottano intercapedini di aria si curerà la realizzazione della parete più esterna (a contatto con il terreno) in modo da avere continuità ed adeguata resistenza meccanica. Al fondo dell'intercapedine si formeranno opportuni drenaggi dell'acqua che limitino il fenomeno di risalita capillare nella parete protetta.
 - d) Per le soluzioni che adottano prodotti applicati fluidi od in pasta si sceglieranno prodotti che possiedano caratteristiche di impermeabilità ed anche di resistenza meccanica (urti, abrasioni, lacerazioni). Le resistenze predette potranno essere raggiunte mediante strati complementari e/o di protezione ed essere completate da soluzioni adeguate per ottenere valori accettabili di resistenza ad agenti biologici quali radici, insetti, muffe, ecc. nonché di resistenza alle possibili sostanze chimiche presenti nel terreno.
- Durante l'esecuzione si curerà la corretta esecuzione di risvolti e dei bordi, nonché dei punti particolari quali passaggi di tubazioni, ecc. in modo da evitare possibili zone di infiltrazione e/o distacco. La preparazione del

fondo, l'eventuale prodotto (miscelazioni, ecc.) le modalità di applicazione ivi comprese le condizioni ambientali (temperatura ed umidità) e quelle di sicurezza saranno quelle indicate dal produttore nella sua documentazione tecnica ed accettate dalla direzione dei lavori.

4) Per le impermeabilizzazioni di elementi verticali (non risalita d'acqua) si eseguiranno strati impermeabili (o drenanti) che impediscano o riducano al minimo il passaggio di acqua per capillarità, ecc. Gli strati si eseguiranno con fogli, prodotti spalmati, malte speciali, ecc. curandone la continuità e la collocazione corretta nell'elemento.

L'utilizzo di estrattori di umidità per murature, malte speciali ed altri prodotti simili, sarà ammesso solo con prodotti di provata efficacia ed osservando scrupolosamente le indicazioni del progetto e del produttore per la loro realizzazione.

5.10.4 Compiti del Direttore dei lavori

Il direttore dei lavori per la realizzazione delle opere di impermeabilizzazione opererà come segue:

a) Prima dell'inizio dei lavori verificherà la completezza delle indicazioni progettuali concordando e definendo con l'esecutore le prescrizioni inizialmente mancanti circa la soluzione costruttiva da eseguire ivi comprese le procedure, i materiali, le attrezzature, i tempi cantiere e le interferenze con le altre opere. In via rapida si potrà fare riferimento alle soluzioni costruttive conformi descritte in codici di pratica, letteratura tecnica, ecc.

b) Nel corso dell'esecuzione dei lavori, con riferimento ai tempi ed alle procedure, verificherà via via che i materiali impiegati e le tecniche di posa siano effettivamente quelle prescritte ed inoltre almeno per gli strati più significativi verificherà che il risultato finale sia coerente con le prescrizioni di progetto (o concordate come detto nel comma a) e comunque con la funzione attribuita all'elemento o strato considerato.

In particolare verificherà i collegamenti tra gli strati, la realizzazione di giunti/sovrapposizioni dei singoli prodotti costituenti uno strato, l'esecuzione accurata dei bordi e dei punti particolari ove sono richieste lavorazioni in sito. Per quanto applicabili verificherà con semplici metodi da cantiere le resistenze meccaniche (punzonamenti, resistenza a flessione, ecc.) la impermeabilità dello strato di tenuta all'acqua, le continuità (o discontinuità) degli strati, ecc.

c) A conclusione dell'opera eseguire prove (anche solo localizzate) per verificare le resistenze ad azioni meccaniche localizzate, la interconnessione e compatibilità con altre parti dell'edificio e con eventuali opere di completamento.

Avrà cura di far aggiornare e raccogliere i disegni costruttivi unitamente alle schede tecniche di prodotti ed eventuali prescrizioni per la manutenzione.

ART. 5.11 RIVESTIMENTI

Si definisce sistema di rivestimento il complesso di strati di prodotti della stessa natura o di natura diversa, omogenei o disomogenei che realizzano la finitura dell'edificio. I sistemi di rivestimento si distinguono, a seconda della loro funzione in:

rivestimenti per esterno e per interno;

- rivestimenti protettivi in ambienti con specifica aggressività;
- rivestimenti protettivi di materiali lapidei, legno, ferro, metalli non ferrosi, ecc.

5.11.1 Sistemi realizzati con prodotti rigidi

Devono essere realizzati secondo le prescrizioni del progetto ed a completamento del progetto con le indicazioni seguenti:

a) Per le piastrelle di ceramica (o lastre di pietra, ecc. con dimensioni e pesi simili) si procederà alla posa su letto di malta svolgente funzioni di strato di collegamento e di compensazione e curando: la sufficiente continuità dello strato stesso, lo spessore, le condizioni ambientali di posa (temperatura ed umidità) e di manutenzione. Si valuterà inoltre la composizione della malta onde evitare successivi fenomeni di incompatibilità chimica o termica con il rivestimento e/o con il supporto.

Durante la posa del rivestimento si curerà l'esecuzione dei giunti, il loro allineamento, la planarità della superficie risultante ed il rispetto di eventuali motivi ornamentali.

In alternativa alla posa con letto di malta si procederà all'esecuzione di uno strato ripartitore avente adeguate caratteristiche di resistenza meccanica, planarità, ecc in modo da applicare successivamente uno strato di collegamento (od ancoraggio) costituito da adesivi aventi adeguate compatibilità chimica e termica con lo strato ripartitore e con il rivestimento. Durante la posa si procederà come sopra descritto.

b) Per le lastre di pietra, calcestruzzo, fibrocemento e prodotti simili si procederà alla posa mediante fissaggi meccanici (elementi ad espansione, elementi a fissaggio chimico, ganci, zanche e simili) a loro volta ancorati direttamente nella parte muraria e/o su tralici o simili. Comunque i sistemi di fissaggio devono garantire una adeguata resistenza meccanica per sopportare il peso proprio e del rivestimento, resistere alle corrosioni, permettere piccole regolazioni dei singoli pezzi durante il fissaggio ed il loro movimento in opera dovuto a variazioni termiche.

Il sistema nel suo insieme deve: avere comportamento termico accettabile, nonché evitare di essere sorgente di rumore inaccettabile dovuto al vento, pioggia, ecc ed assolvere le altre funzioni loro affidate quali tenuta all'acqua, ecc.

Durante la posa del rivestimento si cureranno gli effetti estetici previsti, l'allineamento o comunque corretta esecuzione di giunti (sovrapposizioni, ecc), la corretta forma della superficie risultante, ecc.

c) Per le lastre, pannelli, ecc. a base di metallo o materia plastica si procederà analogamente a quanto descritto in b) per le lastre.

Si curerà in base alle funzioni attribuite dal progetto al rivestimento, la esecuzione dei fissaggi, la collocazione rispetto agli strati sottostanti onde evitare incompatibilità termiche, chimiche od elettriche. Saranno considerate le possibili vibrazioni o rumore indotte da vento, pioggia, ecc. Verranno inoltre verificati i motivi estetici, l'esecuzione dei giunti, la loro eventuale sigillatura, ecc.

5.11.2 Sistemi realizzati con prodotti flessibili

Devono essere realizzati secondo le prescrizioni date nel progetto con prodotti costituiti da carte da parati (a base di carta, tessili, fogli di materie plastiche o loro abbinamenti) aventi le caratteristiche riportate nell'articolo loro applicabile ed a completamento del progetto devono rispondere alle indicazioni seguenti.

A seconda del supporto: intonaco, legno, ecc., si procederà alla sua pulizia ed asportazione dei materiali esistenti nonché al riempimento di fessure, piccoli fori, alla spianatura di piccole asperità, ecc. avendo cura di eliminare, al termine, la polvere ed i piccoli frammenti che possono successivamente collocarsi tra il foglio ed il supporto durante la posa.

Si stenderà uno strato di fondo (fissativo) solitamente costituito dallo stesso adesivo che si userà per l'incollaggio (ma molto più diluito con acqua) in modo da rendere uniformemente assorbente il supporto stesso e da chiudere i pori più grandi. Nel caso di supporti molto irregolari e nella posa di rivestimenti particolarmente sottili e lisci (esempio tessili) si provvederà ad applicare uno strato intermedio di carta fodera o prodotto simile allo scopo di ottenere la levigatezza e continuità volute.

Si applica infine il telo di finitura curando il suo taglio preliminare in lunghezza e curando la concordanza dei disegni, la necessità di posare i teli con andamento alternato, ecc.

Durante l'applicazione si curerà la realizzazione dei giunti, la quantità di collante applicato, l'esecuzione dei punti particolari quali angoli, bordi di porte, finestre, ecc., facendo le opportune riprese in modo da garantire la continuità dei disegni e comunque la scarsa percettibilità dei giunti.

5.11.3 Sistemi realizzati con prodotti fluidi

Devono essere realizzati secondo le prescrizioni date nel progetto (con prodotti costituiti da pitture, vernici impregnanti, ecc.) aventi le caratteristiche riportate nell'articolo loro applicabile ed a completamento del progetto devono rispondere alle indicazioni seguenti.

a) Su pietre naturali ed artificiali impregnazione della superficie con siliconi o olii fluorurati, non pellicolanti, resistenti agli UV., al dilavamento, agli agenti corrosivi presenti nell'atmosfera.

b) Su intonaci esterni:

- tinteggiatura della superficie con tinte alla calce, o ai silicati inorganici;
- pitturazione della superficie con pitture organiche.

c) Su intonaci interni:

- tinteggiatura della superficie con tinte alla calce, o ai silicati inorganici;
- pitturazione della superficie con pitture organiche o ai silicati organici;
- con rivestimento della superficie con rivestimenti plastici a spessore;
- tinteggiatura della superficie con tinte a tempera.

d) Su prodotti di legno e di acciaio

I sistemi si intendono realizzati secondo le prescrizioni del progetto ed in loro mancanza (od a loro integrazione) si intendono realizzati secondo le indicazioni date dal produttore ed accettate dalla Direzione dei Lavori;

le informazioni saranno fornite secondo le UNI 8758 o UNI 8760 e riguarderanno:

- criteri e materiali di preparazione del supporto;
 - criteri e materiali per realizzare l'eventuale strato di fondo ivi compresi le condizioni ambientali (temperatura, umidità) del momento della realizzazione e del periodo di maturazione, condizioni per la successiva operazione;
 - criteri e materiali per realizzare l'eventuale strato intermedio ivi comprese le condizioni citate al punto precedente per la realizzazione e maturazione.
 - criteri e materiali per lo strato di finiture ivi comprese le condizioni citate al secondo punto.
- e) Durante l'esecuzione, per tutti i tipi predetti, si curerà per ogni operazione la completa esecuzione degli strati, la realizzazione dei punti particolari, le condizioni igrotermiche (temperatura, umidità) dell'ambiente e la corretta condizione dello strato precedente (essiccazione, maturazione, assenza di bolle, ecc.) nonché le prescrizioni relative alle norme di igiene e sicurezza.

5.11.4 Compiti del Direttore dei lavori

Il direttore dei lavori per la realizzazione del sistema di rivestimento opererà come segue:

- a) Prima dell'inizio dei lavori verificherà la completezza delle indicazioni progettuali concordando e definendo con l'esecutore le prescrizioni, inizialmente mancanti, circa la soluzione costruttiva da eseguire ivi comprese le procedure, i materiali, le attrezzature ed i tempi di cantiere e le interferenze con altre opere. In via rapida si potrà far riferimento a soluzioni costruttive conformi descritte in codici di pratica, letteratura tecnica, ecc.
- b) Nel corso dell'esecuzione dei lavori (con riferimento ai tempi ed alle procedure) verificherà via via che i materiali impiegati e le tecniche di posa siano effettivamente quelle prescritte ed inoltre almeno per gli strati più significativi verificherà che il risultato delle operazioni predette sia coerente con le prescrizioni di progetto (o concordate come detto nel comma a) e comunque con la funzione che è attribuita all'elemento o strato realizzato.

In particolare verificherà:

per i rivestimenti rigidi le modalità di fissaggio, la corretta esecuzione dei giunti e quanto riportato nel punto loro dedicato. Eseguendo verifiche intermedie di resistenza meccanica, ecc.;

- per i rivestimenti con prodotti flessibili (fogli) la corretta esecuzione delle operazioni descritte nel relativo punto;
- per i rivestimenti fluidi od in pasta il rispetto delle prescrizioni di progetto o concordate come detto nel punto a) verificando la loro completezza, ecc. specialmente delle parti difficilmente controllabili al termine dei lavori.

c) A conclusione dei lavori eseguirà prove (anche solo localizzate) e con facili mezzi da cantiere creando sollecitazioni compatibili con quelle previste dal progetto o comunque simulanti le sollecitazioni dovute all'ambiente, agli utenti futuri, ecc. Per i rivestimenti rigidi verificherà in particolare il fissaggio e l'aspetto delle superficie risultanti; per i rivestimenti in fogli, l'effetto finale e l'adesione al supporto; per quelli fluidi la completezza, l'assenza di difetti locali, l'aderenza al supporto.

ART. 5.12 OPERE IN VETRO

- Si intendono per opere di vetratura quelle che comportano la collocazione in opera di lastre di vetro (o prodotti similari sempre comunque in funzione di schermo) sia in luci fisse sia in ante fisse o mobili di finestre, portafinestre o porte;
- Si intendono per opere di serramentistica quelle relative alla collocazione di serramenti (infissi) nei vani aperti dalle parti murarie destinate a riceverli.

5.12.1 Materiali

La realizzazione delle opere di vetratura deve avvenire con i materiali e le modalità previsti dal progetto e dove questo non sia sufficientemente dettagliato valgono le prescrizioni seguenti:

a) Le lastre di vetro in relazione al loro comportamento meccanico devono essere scelte tenendo conto delle loro dimensioni, delle sollecitazioni previste dovute al carico di vento e neve, alle sollecitazioni dovute ad eventuali sbattimenti ed alle deformazioni prevedibili del serramento.

Devono inoltre essere considerate per la loro scelta le esigenze di isolamento termico, acustico, di trasmissione luminosa, di trasparenza o traslucidità, di sicurezza sia ai fini antinfortunistici che di resistenza alle effrazioni, atti vandalici, ecc.

Per la valutazione della adeguatezza delle lastre alle prescrizioni predette, in mancanza di prescrizioni nel progetto si intendono adottati i criteri stabiliti nelle norme UNI per l'isolamento termico ed acustico, la sicurezza, ecc. (UNI 7143, UNI 7144, UNI 7170 e UNI 7697, ecc.).

Gli smussi ai bordi e negli angoli devono prevenire possibili scagliature.

b) I materiali di tenuta, se non precisati nel progetto, si intendono scelti in relazione alla conformazione e dimensioni delle scanalature (o battente aperto con ferma vetro) per quanto riguarda lo spessore e dimensioni in genere, capacità di adattarsi alle deformazioni elastiche dei telai fissi ed ante apribili;

resistenza alle sollecitazioni dovute ai cicli termoigrometrici tenuto conto delle condizioni microlocali che si creano all'esterno rispetto all'interno, ecc. e tenuto conto del numero, posizione e caratteristiche dei tasselli di appoggio, periferici e spaziatori.

Nel caso di lastre posate senza serramento gli elementi di fissaggio (squadrette, tiranti, ecc.) devono avere adeguata resistenza meccanica, essere preferibilmente di metallo non ferroso o comunque protetto dalla corrosione. Tra gli elementi di fissaggio e la lastra deve essere interposto materiale elastico e durabile alle azioni climatiche.

c) La posa in opera deve avvenire previa eliminazione di depositi e materiali dannosi alle lastre, serramenti, ecc. e collocando i tasselli di appoggio in modo da far trasmettere correttamente il peso della lastra al serramento;

i tasselli di fissaggio servono a mantenere la lastra nella posizione prefissata.

Le lastre che possono essere urtate devono essere rese visibili con opportuni segnali (motivi ornamentali, maniglie, ecc.)

La sigillatura dei giunti tra lastra e serramento deve essere continua in modo da eliminare ponti termici ed acustici. Per i sigillanti e gli adesivi deve essere continua in modo da eliminare ponti termici ed acustici. Per i sigillanti e gli adesivi si devono rispettare le prescrizioni previste dal fabbricante per la preparazione, le condizioni ambientali di posa e di manutenzione. Comunque la sigillatura deve essere conforme a quella richiesta dal progetto od effettuata sui prodotti utilizzati per qualificare il serramento nel suo insieme.

L'esecuzione effettuata secondo UNI 6534 potrà essere considerata conforme alla richiesta del presente capitolato nei limiti di validità della norma stessa.

5.12.2 Posa dei serramenti

La realizzazione della posa dei serramenti deve essere effettuata come indicato nel progetto e quando non precisato deve avvenire secondo le prescrizioni seguenti:

d) Le finestre collocate su propri controtelai e fissate con i mezzi previsti dal progetto e comunque in modo da evitare sollecitazioni localizzate.

Il giunto tra controtelaio e telaio fisso se non progettato in dettaglio onde mantenere le prestazioni richieste al serramento dovrà essere eseguito con le seguenti attenzioni:

- assicurare tenuta all'aria ed isolamento acustico;
- gli interspazi devono essere sigillati con materiale comprimibile e che resti elastico nel tempo, se ciò non fosse sufficiente (giunti larghi più di 8 mm) si sigillerà anche con apposito sigillante capace di mantenere l'elasticità nel tempo e di aderire al materiale dei serramenti;
- il fissaggio deve resistere alle sollecitazioni che il serramento trasmette sotto l'azione del vento od i carichi dovuti all'utenza (comprese le false manovre).

e) La posa con contatto diretto tra serramento e parte murarie deve avvenire:

- assicurando il fissaggio con l'ausilio di elementi meccanici (zanche, tasselli ad espansione, ecc.)
- sigillando il perimetro esterno con malta previa eventuale interposizione di elementi separatori quale non tessuti, fogli, ecc.
- curando l'immediata pulizia delle parti che possono essere danneggiate (macchiate, corrose, ecc.) da contatto con la malta.

f) Le porte devono essere posate in opera analogamente a quanto indicato per le finestre inoltre si dovranno curare le altezze di posa rispetto al livello del pavimento finito.

Per le porte con alte prestazioni meccaniche (antiefrazione) acustiche, termiche o di comportamento al fuoco, si rispetteranno inoltre le istruzioni per la posa date dal fabbricante ed accettate dalla direzione dei lavori.

5.12.3 Compiti della Direzione dei lavori

Il direttore dei lavori per la realizzazione opererà come segue:

a) Prima dell'inizio dei lavori verificherà la completezza delle indicazioni progettuali concordando e definendo con l'esecutore le procedure, i materiali, le attrezzature ed i tempi di cantiere e le interferenze con altre opere.

In via rapida si potrà far riferimento a soluzioni costruttive conformi allo schema del progetto descritte in codici, letteratura tecnica, ecc.

b) Nel corso dell'esecuzione dei lavori (con riferimento ai tempi ed alle procedure) verificherà via via che i materiali impiegati e le tecniche di posa siano effettivamente quelle prescritte.

In particolare verificherà la realizzazione delle sigillature tra lastre di vetro e telai e tra i telai fissi ed i controtelai. La esecuzione dei fissaggi per le lastre non intelaiate, il rispetto delle prescrizioni di progetto, del capitolato e del produttore per i serramenti con altre prestazioni.

c) A conclusione dei lavori eseguirà verifiche visive della corretta messa in opera e della completezza dei giunti, sigillature, ecc. Eseguirà controlli orientativi circa la forza di apertura, chiusura dei serramenti (stimandone con la forza corporea necessaria) l'assenza di punti di attrito non previsti, e prove orientative di tenuta all'acqua, all'aria con spruzzatori a pioggia, posizionamento di fumogeni, ecc.

Nelle grandi opere i controlli predetti potranno avere carattere casuale e statistico.

Avrà cura di far aggiornare e raccogliere i disegni costruttivi più significativi unitamente alla descrizione e/o schede tecniche dei prodotti impiegati (specialmente quelli non visibili ad opera ultimata) e le prescrizioni attinenti la successiva manutenzione.

ART. 5.13 PARETI

Si intende per parete esterna il sistema edilizio aventi la funzione di separare e conformare gli spazi interni al sistema rispetto all'esterno.

Si intende per partizione interna un sistema edilizio avente funzione di dividere e conformare gli spazi interni del sistema edilizio.

Nella esecuzione delle pareti esterne si terrà conto della loro tipologia (trasparente, portante, portata, monolitica, ad intercapedine, termoisolata, ventilata) e della loro collocazione (a cortina, a semicortina od inserita).

Nella esecuzione delle partizioni interne si terrà conto della loro classificazione in partizione semplice (solitamente realizzata con piccoli elementi e leganti umidi) partizione prefabbricata (solitamente realizzata con montaggio in sito di elementi predisposti per essere assemblati a secco).

5.13.1 Strati funzionali

Quando non è diversamente descritto negli altri documenti progettuali (o quando questi non sono sufficientemente dettagliati) si intende che ciascuna delle categorie di parete sopraccitata è composta da più strati funzionali, (costruttivamente uno strato può assolvere a più funzioni) che devono essere realizzati come segue:

a) Le pareti a cortina (facciate continue) saranno realizzate utilizzando i materiali e prodotti rispondenti al presente capitolato (vetro, isolanti, sigillanti, pannelli, finestre, elementi portanti, ecc.). Le parti metalliche si intendono lavorate in modo da non subire microfessure o comunque danneggiamenti ed, a seconda del metallo, opportunamente protette dalla corrosione.

Durante il montaggio si curerà la corretta esecuzione dell'elemento di supporto ed il suo ancoraggio alla struttura dell'edificio eseguendo (per parti) verifiche della corretta esecuzione delle giunzioni (bullonature, saldature, ecc.) e del rispetto delle tolleranze di montaggio e dei giochi. Si effettueranno prove di carico (anche per parti) prima di procedere al successivo montaggio degli altri elementi.

La posa dei pannelli di tamponamento, dei telai, dei serramenti, ecc., sarà effettuata rispettando le tolleranze di posizione, utilizzando i sistemi di fissaggio previsti.

I giunti saranno eseguiti secondo il progetto e comunque posando correttamente le guarnizioni ed i sigillanti in modo da garantire le prestazioni di tenuta all'acqua, all'aria, isolamento termico, acustico, ecc. tenendo conto dei movimenti localizzati della facciata e dei suoi elementi dovuti a variazioni termiche, pressione del vento, ecc.

La posa di scossaline coprigiunti, ecc. avverrà in modo da favorire la protezione e la durabilità dei materiali protetti ed in modo da non essere danneggiate dai movimenti delle facciate.

Il montaggio dei vetri e dei serramenti avverrà secondo le indicazioni date nell'articolo a loro dedicato.

b) Le pareti esterne o partizioni interne realizzate a base di elementi di laterizio, calcestruzzo, calcio silicato, pietra naturale o ricostruita e prodotti similari saranno realizzate con le modalità descritte nell'articolo opere di muratura, tenendo conto delle modalità di esecuzione particolare (giunti, sovrapposizioni, ecc.) richieste quando la muratura ha compiti di isolamento termico, acustico, resistenza al fuoco, ecc. Per gli altri strati presenti morfologicamente e con precise funzioni isolamento termico, acustico, barriera al vapore, ecc. si rinvia alle prescrizioni date nell'articolo relativo alle coperture.

Per gli intonaci ed i rivestimenti in genere si rinvia all'articolo sull'esecuzione di queste opere. Comunque in relazione alle funzioni attribuite alle pareti ed al livello di prestazione richiesto si curerà la realizzazione dei giunti, la connessione tra gli strati e le compatibilità meccaniche e chimiche.

Nel corso dell'esecuzione si curerà la completa esecuzione dell'opera con attenzione alle interferenze con altri elementi (impianti), all'esecuzione dei vani di porte di finestre, alla realizzazione delle camere d'aria o di strati interni curando che non subiscano schiacciamenti, discontinuità, ecc. non coerenti con la funzione dello strato.

c) Le partizioni interne costituiti da elementi predisposti per essere assemblati in sito (con o senza piccole opere di adeguamento nelle zone di connessione con le altre pareti o con il soffitto) devono essere realizzate con prodotti rispondenti alle prescrizioni date nell'articolo prodotti per pareti esterne e partizioni interne.

Nell'esecuzione si seguiranno le modalità previste dal fabbricante (ivi incluso l'utilizzo di appositi attrezzi) ed approvate dalla direzione dei lavori. Si curerà la corretta predisposizione degli elementi che svolgono anche funzione di supporto in modo da rispettare le dimensioni, tolleranze ed i giochi previsti o comunque necessari ai fini del successivo assemblaggio degli altri elementi. Si curerà che gli elementi di collegamento e di fissaggio vengano posizionati ed installati in modo da garantire l'adeguata trasmissione delle sollecitazioni meccaniche.

Il posizionamento di pannelli, vetri elementi di completamento, ecc. sarà realizzato con l'interposizione di guarnizioni, distanziatori, ecc. che garantiscano il raggiungimento dei livelli di prestazione previsti ed essere completati con sigillatura, ecc.

Il sistema di giunzione nel suo insieme deve completare il comportamento della parete e deve essere eseguito secondo gli schemi di montaggio previsti;

analogamente si devono eseguire secondo gli schemi previsti e con accuratezza le connessioni con le pareti murarie, con i soffitti, ecc.

ART. 5.14 PAVIMENTAZIONI

Si intende per pavimentazione un sistema edilizio avente quale scopo quello di consentire o migliorare il transito e la resistenza alle sollecitazioni in determinate condizioni di uso.

Esse si intendono convenzionalmente suddivise nelle seguenti categorie:

- pavimentazioni su strato portante;
- pavimentazioni su terreno (cioè dove la funzione di strato portante del sistema di pavimentazione è svolta del terreno).

5.14.1 Strati funzionali

Quando non è diversamente descritto negli altri documenti progettuali (o quando questi non sono sufficientemente dettagliati) si intende che ciascuna delle categorie sopraccitate sarà composto dai seguenti strati funzionali. (47)

a) La pavimentazione su strato portante avrà quali elementi o strati fondamentali:

- 1) lo strato portante, con la funzione di resistenza alle sollecitazioni meccaniche dovute ai carichi permanenti o di esercizio;
- 2) lo strato di scorrimento, con la funzione di compensare e rendere compatibili gli eventuali: scorrimenti differenziali tra strati contigui;
- 3) lo strato ripartitore, con funzione di trasmettere allo strato portante le sollecitazioni trasmesse dai carichi esterni qualora gli strati costituenti la pavimentazione abbiano comportamenti meccanici sensibilmente differenziati;
- 4) lo strato di collegamento, con funzione di ancorare il rivestimento allo strato ripartitore (o portante);
- 5) lo strato di rivestimento con compiti estetici e di resistenza alle sollecitazioni meccaniche, chimiche, ecc.).

A seconda delle condizioni di utilizzo e delle sollecitazioni previste i seguenti strati possono diventare fondamentali: 6) strato di impermeabilizzante con funzione di dare alla pavimentazione una prefissata impermeabilità ai liquidi ed ai vapori;

7) strato di isolamento termico con funzione di portare la pavimentazione ad un prefissato isolamento termico;

8) strato di isolamento acustico con la funzione di portare la pavimentazione ad un prefissato isolamento acustico;

9) strato di compensazione con funzione di compensare quote, le pendenze, gli errori di planarità ed eventualmente incorporare impianti (questo strato frequentemente ha anche funzione di strato di collegamento).

b) La pavimentazione su terreno avrà quali elementi o strati funzionali:

- 1) il terreno (suolo) con funzione di resistere alle sollecitazioni meccaniche trasmesse dalla pavimentazione;
- 2) strato impermeabilizzante (o drenante);
- 3) lo strato ripartitore;
- 4) strato di compensazione e/o pendenza;
- 5) il rivestimento.

A seconda delle condizioni di utilizzo e delle sollecitazioni previste altri strati complementari possono essere previsti.

(47) Costruttivamente uno strato può assolvere una o più funzioni.

5.14.2 Pavimentazione su strato portante

Per la pavimentazione su strato portante sarà effettuata la realizzazione degli strati utilizzando i materiali indicati nel progetto, ove non sia specificato in dettaglio nel progetto od a suo complemento si rispetteranno le prescrizioni seguenti:

- 1) Per lo strato portante a seconda della soluzione costruttiva adottata si fa riferimento alle prescrizioni già date nel presente capitolato sulle strutture di calcestruzzo, strutture metalliche, sulle strutture, miste acciaio e calcestruzzo, sulle strutture di legno, ecc.
- 2) Per lo strato di scorrimento a seconda della soluzione costruttiva adottata si farà riferimento alle prescrizioni già date per i prodotti quali la sabbia, membrane a base sintetica o bituminosa, fogli di carta o cartone, geotessili o pannelli di fibre, di vetro o roccia. Durante la realizzazione si curerà la continuità dello strato, la corretta sovrapposizione e realizzazione dei giunti e l'esecuzione dei bordi, risvolti, ecc.
- 3) Per lo strato ripartitore a seconda della soluzione costruttiva adottata si farà riferimento alle prescrizioni già date per i prodotti quali calcestruzzi armati e non, malte cementizie, lastre prefabbricate di calcestruzzo armato o non, lastre o pannelli a base di legno. Durante la realizzazione si curerà oltre alla corretta esecuzione dello strato in quanto a continuità e spessore, la realizzazione di giunti e bordi e dei punti di interferenza con elementi verticali o con passaggi di elementi impiantistici in modo da evitare azioni meccaniche localizzate od incompatibilità chimico fisiche. Sarà infine curato che la superficie finale abbia caratteristiche di planarità, rugosità, ecc. adeguate per lo strato successivo.
- 4) Per lo strato di collegamento a seconda della soluzione costruttiva adottata si farà riferimento alle prescrizioni già date per i prodotti quali malte, adesivi organici e/o con base cementizia e nei casi particolari alle prescrizioni del produttore per elementi di fissaggio, meccanici od altro tipo. Durante la realizzazione si

curerà la uniforme e corretta distribuzione del prodotto con riferimento agli spessori e/o quantità consigliate dal produttore in modo da evitare eccesso da rifiuto od insufficienza che può provocare scarsa resistenza od adesione. Si verificherà inoltre che la posa avvenga con gli strumenti e nelle condizioni ambientali (temperatura, umidità) e preparazione dei supporti suggeriti dal produttore.

5) Per lo strato di rivestimento a seconda della soluzione costruttiva adottata si farà riferimento alle prescrizioni già date nell'articolo sui prodotti per pavimentazioni. Durante la fase di posa si curerà la corretta esecuzione degli eventuali motivi ornamentali, la posa degli elementi di completamento e/o accessori, la corretta esecuzioni dei giunti, delle zone di interferenza (bordi, elementi verticali, ecc.) nonché le caratteristiche di planarità o comunque delle conformazioni superficiali rispetto alle prescrizioni di progetto, nonché le condizioni ambientali di posa ed i tempi di maturazione.

6) Per lo strato di impermeabilizzazione a seconda che abbia funzione di tenuta all'acqua, barriera o schermo al vapore valgono le indicazioni fornite per questi strati all'articolo sulle coperture continue.

7) Per lo strato di isolamento termico valgono le indicazioni fornite per questo strato all'articolo sulle coperture piane.

8) Per lo strato di isolamento acustico a seconda della soluzione costruttiva adottata si farà riferimento per i prodotti alle prescrizioni già date nell'apposito articolo. Durante la fase di posa in opera si curerà il rispetto delle indicazioni progettuali e comunque la continuità dello strato con la corretta realizzazione dei giunti/sovrapposizioni, la realizzazione accurata dei risvolti ai bordi e nei punti di interferenza con elementi verticali (nel caso di pavimento cosiddetto galleggiante i risvolti dovranno contenere tutti gli strati sovrastanti). Sarà verificato nei casi dell'utilizzo di supporti di gomma, sughero, ecc. il corretto posizionamento di questi elementi ed i problemi di compatibilità meccanica, chimica, ecc., con lo strato sottostante e sovrastante.

9) Per lo strato di compensazione delle quote valgono le prescrizioni date per lo strato di collegamento (per gli strati sottili) e/o per lo strato ripartitore (per gli spessori maggiori a 20 mm.).

5.14.3 Pavimentazioni su terreno

Per le pavimentazioni su terreno la realizzazione degli strati sarà effettuata utilizzando i materiali indicati nel progetto, ove non sia specificato in dettaglio nel progetto od a suo completamento si rispetteranno le prescrizioni seguenti.

10) Per lo strato costituito dal terreno si provvederà alle operazioni di asportazione dei vegetali e dello strato contenente le loro radici o comunque ricco di sostanze organiche. Sulla base delle sue caratteristiche di portanza, limite liquido, plasticità, massa volumica, ecc. si procederà alle operazioni di costipamento con opportuni mezzi meccanici, alla formazione di eventuale correzione e/o sostituzione (trattamento) dello strato superiore per conferirgli adeguate caratteristiche meccaniche, di comportamento all'acqua, ecc. In caso di dubbio o contestazione si farà riferimento alla UNI 8381 e/o alle norme CNR sulle costruzioni stradali.

11) Per lo strato impermeabilizzante o drenante si farà riferimento alle prescrizioni già fornite per i materiali quali sabbia, ghiaia, pietrisco, ecc. indicate nella norma UNI 8381 per le massicciate (o alle norme CNR sulle costruzioni stradali) ed alle norme UNI e/o CNR per i tessuti nontessuti (geotessili). Per l'esecuzione dello

strato si adotteranno opportuni dosaggi granulometrici di sabbia, ghiaia e pietrisco in modo da conferire allo strato resistenza meccanica, resistenza al gelo, limite di plasticità adeguati. Per gli strati realizzati con geotessili si curerà la continuità dello strato, la sua consistenza e la corretta esecuzione dei bordi e dei punti di incontro con opere di raccolta delle acque, strutture verticali, ecc. In caso di dubbio o contestazione si farà riferimento alla UNI 8381 e/o alle norme CNR sulle costruzioni stradali. (48)

12) Per lo strato ripartitore dei carichi si farà riferimento alle prescrizioni contenute sia per i materiali sia per la loro realizzazione con misti cementati, solette di calcestruzzo, conglomerati bituminosi alle prescrizioni della UNI 8381 e/o alle norme CNR sulle costruzioni stradali. In generale si curerà la corretta esecuzione degli spessori, la continuità degli strati, la realizzazione dei giunti dei bordi e dei punti particolari.

13) Per lo strato di compensazione e/o pendenza valgono le indicazioni fornite per lo strato ripartitore, è ammesso che esso sia eseguito anche successivamente allo strato ripartitore purché sia utilizzato materiale identico o comunque compatibile e siano evitati fenomeni di incompatibilità fisica o chimica o comunque scarsa aderenza dovuta ai tempi di presa, maturazione e/o alle condizioni climatiche al momento dell'esecuzione.

14) Per lo strato di rivestimento valgono le indicazioni fornite nell'articolo sui prodotti per pavimentazione (conglomerati bituminosi, massetti calcestruzzo, pietre, ecc.). Durante l'esecuzione si curerà a secondo della soluzione costruttiva prescritta dal progetto le indicazioni fornite dal progetto stesso e comunque si curerà in particolare, la continuità e regolarità dello strato (planarità, deformazioni locali, pendenze, ecc.) l'esecuzione dei bordi e dei punti particolari. Si curerà inoltre l'impiego di criteri e macchine secondo le istruzioni del produttore del materiale ed il rispetto delle condizioni climatiche e di sicurezza e dei tempi di presa e maturazione.

(48) Questo strato assolve quasi sempre anche funzione di strato di separazione e/o scorrimento.

5.14.4 Compiti della Direzione dei lavori

Il direttore dei lavori per la realizzazione delle coperture piane opererà come segue:

a) Prima dell'inizio dei lavori verificherà la completezza delle indicazioni progettuali concordando e definendo con l'esecutore le prescrizioni, inizialmente mancanti, circa la soluzione costruttiva da eseguire ivi comprese le procedure, i materiali, le attrezzature ed i tempi di cantiere e le interferenze con altre opere. In via rapida si potrà far riferimento a soluzioni costruttive conformi allo schema funzionale di progetto descritte in codici di pratica, letteratura tecnica, ecc.

b) Nel corso dell'esecuzione dei lavori (con riferimento ai tempi ed alle procedure) verificherà via via che i materiali impiegati e le tecniche di posa siano effettivamente quelle prescritte ed inoltre almeno per gli strati più significativi verificherà che il risultato finale sia coerente con le prescrizioni di progetto (o concordate come detto nel comma a) e comunque con la funzione che è attribuita all'elemento o strato realizzato. In particolare verificherà: il collegamento tra gli strati; la realizzazione dei giunti/sovrapposizioni per gli strati

realizzati con pannelli, fogli ed in genere con prodotti preformati; la esecuzione accurata dei bordi e dei punti particolari. Ove sono richieste lavorazioni in sito verificherà con semplici metodi da cantiere: 1) le resistenze meccaniche (portate, punzonamenti, resistenze a flessione); 2) adesioni fra strati (o quando richiesto l'esistenza di completa separazione); 3) tenute all'acqua, all'umidità, ecc.

c) A conclusione dell'opera eseguirà prove (anche solo localizzate) di funzionamento formando battenti di acqua, condizioni di carico, di punzonamento, ecc. che siano significativi delle ipotesi previste dal progetto o dalla realtà.

Avrà cura di far aggiornare e raccogliere i disegni costruttivi unitamente alla descrizioni e/o schede tecniche dei prodotti impiegati (specialmente quelli non visibili ad opera ultimata) e le prescrizioni attinenti la successiva manutenzione.

Art. 5.15 Componenti dell'impianto di adduzione dell'acqua

in conformità alla legge 46 del 12 marzo 1990 gli impianti idrici ed i loro componenti devono rispondere alle regole di buona tecnica, le norme UNI e CEI sono considerate norme di buona tecnica.

5.15.1 Apparecchi sanitari

Gli apparecchi sanitari in generale indipendentemente dalla loro forma e dal materiale costituente devono soddisfare i seguenti requisiti:

- robustezza meccanica
- durabilità meccanica
- assenza di difetti visibili ed estetici
- resistenza all'abrasione
- pulibilità di tutte le parti che possono venire a contatto con l'acqua sporca
- resistenza alla corrosione (per quelli con supporto metallico)
- funzionalità idraulica

1. Per gli apparecchi di ceramica la rispondenza alle prescrizioni di cui sopra si intende comprovata se essi rispondono alle seguenti norme: UNI 8949/1 per i vasi, UNI 4543/1 e 8949/1 per gli orinatoi, UNI 8951/1 per i lavabi, UNI 8950/2 per bidè.

Per gli altri apparecchi deve essere comprovata la rispondenza alla UNI 4543/1 relativa al materiale ceramico ed alle caratteristiche funzionali di cui in 47.1.1.

2. Per gli apparecchi a base di materie plastiche la rispondenza alle prescrizioni di cui sopra si ritiene comprovata se essi rispondono alle seguenti norme UNI EN 263 per le lastre acriliche colate per vasche da bagno e piatti doccia, norme UNI EN sulle dimensioni di raccordo dei diversi apparecchi sanitari ed alle seguenti norme specifiche: UNI 8192 per i piatti doccia di resina metallica; UNI 8195 per bidè di resina metacrilica.

5.15.2 Rubinetti sanitari

a) i rubinetti sanitari considerati nel presente punto sono quelli appartenenti alle seguenti categorie:

- rubinetti singoli, cioè con una sola condotta di alimentazione
- gruppo miscelatore, avente due condotte di alimentazione e comandi separati che per regolare e miscelare la portata d'acqua. I gruppi miscelatori possono avere diverse soluzioni costruttive riconducibili nei seguenti casi: comandi distanziati o gemellati, corpo apparente o nascosto (sotto il piano o nella parete), predisposizione per posa su piano orizzontale o verticale;
- miscelatore meccanico, elemento unico che sviluppa le stesse funzioni del gruppo miscelatore mescolando prima i due flussi e regolando dopo la portata della bocca di erogazione, le due regolazioni sono effettuate di volta in volta, per ottenere la temperatura d'acqua voluta. I miscelatori meccanici possono avere diverse soluzioni costruttive riconducibili ai seguenti casi: monocomando o bicomando, corpo apparente o nascosto (sotto il piano o nella parete), predisponendo per posa su piano orizzontale o verticale;
- miscelatori termostatici, elemento funzionante come il miscelatore meccanico, ma che varia automaticamente la portata di due flussi a temperature diverse per erogare e mantenere l'acqua alla temperatura prescelta.
- considerando la soluzione costruttiva l'articolo si applica si ai rubinetti realizzati con organo di tenuta a vitone, a sfera od a disco ed ai rubinetti senza rivestimento o con rivestimento nickel cromo o con rivestimenti a base di vernici, ecc.

b) i rubinetti sanitari di cui sopra indipendentemente dal tipo e dalla soluzione costruttiva devono rispondere alle seguenti caratteristiche:

- inalterabilità dei materiali costituenti e non cessione di sostanze all'acqua
- tenuta all'acqua alle pressioni di esercizio
- conformazione della bocca di erogazione in modo da erogare acqua con filetto a getto regolare e comunque senza spruzzi che vadano all'esterno dell'apparecchio sul quale devono essere montati
- proporzionalità fra apertura e portata erogata
- minima perdita di carica alla massima erogazione
- silenziosità ed assenza di vibrazione in tutte le condizioni di funzionamento
- facile smontabilità sostituzione di pezzi possibilmente con attrezzi elementari
- continuità nella variazione di temperatura tra posizione di freddo e quella di caldo e viceversa (per i rubinetti miscelatori).

5.15.3 Scarichi di apparecchi sanitari e sifoni (manuali, automatici)

Gli elementi costituenti gli scarichi applicati agli apparecchi sanitari si intendono denominati e classificati come riportato alle norme UNI sull'argomento.

Indipendentemente dal materiale e dalla forma essi devono possedere caratteristiche di inalterabilità alle azioni chimiche ed all'azione del calore, realizzare la tenuta tra otturatore e piletta e possedere una regolabilità per il ripristino della tenuta stessa (per scarichi a comando meccanico).

La rispondenza alle caratteristiche sopra elencate si intende soddisfatta quando essi rispondono alle EN 274 e EN 329, la rispondenza è comprovata da una attestazione di conformità.

5.15.4 Tubi di raccordo rigidi e flessibili (per il collegamento tra i tubi di adduzione e la rubinetteria sanitaria).

Indipendentemente dal materiale costituente e della soluzione costruttiva essi devono rispondere alle caratteristiche seguenti:

- inalterabilità alle azioni chimiche ed all'azione del calore
- non cessione di sostanze all'acqua potabile
- indeformabilità alle sollecitazioni meccaniche provenienti dall'interno e/o dall'esterno
- superficie interna esente da scabrosità che favoriscano depositi
- pressione di prova uguale a quella di rubinetti collegati.

La rispondenza alle caratteristiche sopraelencate si intende soddisfatta se i tubi rispondono alla UNI 9035 e la rispondenza è comprovata da una dichiarazione di conformità.

5.15.5 Rubinetti a passo rapido, flussometri (per orinatoi, vasi e vuotatoi)

Indipendentemente dal materiale costituente e dalla soluzione costruttiva devono rispondere alle caratteristiche seguenti:

- erogazione di acqua con portata, energia e quantità necessaria per assicurare la pulizia
- dispositivi di regolazione della portata e della quantità di acqua erogata
- costruzione tale da impedire ogni possibile contaminazione della rete di distribuzione dell'acqua a monte per effetto di rigurgito;
- contenimento del livello di rumore prodotto durante il funzionamento.

La rispondenza alle caratteristiche predette deve essere comprovata dalla dichiarazione di conformità.

5.15.6 Cassette per l'acqua (per vasi, orinatoi e vuotatoi)

Indipendentemente dal materiale costituente e dalla soluzione costruttiva devono rispondere alle caratteristiche seguenti:

- troppopieno di sezione tale da impedire in ogni circostanza la fuoriuscita di acqua dalla cassetta
- rubinetto a galleggiante che regola l'afflusso dell'acqua, realizzato in modo che, dopo l'azione di pulizia, l'acqua fluisca ancora nell'apparecchio sino a ripristinare nel sifone del vaso il battente d'acqua che realizza la tenuta ai gas
- costruzione tale da impedire ogni possibile contaminazione della rete di distribuzione dell'acqua a monte per effetto di rigurgito
- contenimento del livello di rumore prodotto durante il funzionamento.

La rispondenza alle caratteristiche sopra elencate si intende soddisfatta per le cassette dei vasi quando, in abbinamento con il vaso, soddisfano le prove di pulizia/evacuazione di cui alla UNI 8949/1.

5.15.7 Tubazioni e raccordi

Le tubazioni utilizzate per realizzare gli impianti di adduzione dell'acqua devono rispondere alle prescrizioni seguenti:

a) Nei tubi metallici di acciaio le filettature per giunti a vite devono essere del tipo normalizzato con filetto conico, le filettature cilindriche non sono ammesse quando si deve garantire la tenuta.

I tubi di acciaio devono rispondere alle UNI 6363 e UNI 8863 FA 199.

I tubi di acciaio zincato di diametro minore di mezzo pollice sono ammessi solo per il collegamento di un solo apparecchio.

b) i tubi di rame devono rispondere alla UNI 6507, il minimo diametro esterno ammissibile è 10 mm.

c) i tubi di PVC e polietilene ad alta densità (PEad) devono rispondere rispettivamente alla UNI 7441 ed alla UNI 7612 entrambi devono essere del tipo PN10.

d) i tubi di piombo sono vietati nelle distribuzioni di acqua.

5.15.8 Valvolame, valvole di non ritorno, pompe

a) le valvole a saracinesca flangiate per condotte d'acqua devono essere conformi alla UNI 7125.

Le valvole disconnettitrici a tre vie contro il ritorno di flusso e zone di pressione ridotta devono essere conformi alla UNI 9157.

Le valvole di sicurezza in genere devono rispondere alla UNI 9335

La rispondenza alle norme predette deve essere comprovata da dichiarazione di conformità completata con dichiarazioni di rispondenza alle caratteristiche specifiche previste dal progetto.

b) le pompe devono rispondere alle prescrizioni previste dal progetto e rispondere (a seconda dei tipi) alle norme UNI 6781 P, UNI ISO 2548 e UNI ISO 3555.

5.15.9 Apparecchi per produzione acqua calda

Gli scaldacqua funzionanti a gas rientrano nelle prescrizioni della legge 1083 del 6 dicembre 1971.

Gli scaldacqua elettrici devono rispondere alle legge 186 e di conseguenza alle norme CEI.

La rispondenza alle norme predette deve essere comprovata da dichiarazione di conformità (e/o dalla presenza di marchi UNI CIG e/o IMQ).

5.15.10 Accumuli dell'acqua e sistemi di elevazione della pressione d'acqua

Per gli accumuli valgono le indicazioni riportate nell'articolo sugli impianti.

Per gli apparecchi di sovrelevazione della pressione vale quanto indicato nella UNI 9182 punto 8.4.

Art. 5.16 Esecuzione dell'impianto di adduzione dell'acqua

In conformità alla legge 46 del 12 marzo o 1990 gli impianti idrici ed i loro componenti devono rispondere alle regole di buona tecnica, le norme UNI e CEI sono considerate di buona tecnica.

5.16.1 Generalità

Si intende per impianti di adduzione dell'acqua l'insieme delle apparecchiature, condotte, apparecchi erogatori che trasferiscono l'acqua potabile (o quando consentito non potabile) da una fonte (acquedotto pubblico, pozzo o altro) agli apparecchi erogatori.

Gli impianti, quando non è diversamente descritto negli altri documenti progettuali (o quando questi non sono sufficientemente dettagliati), si intendono suddivisi come segue:

- a) impianti di adduzione dell'acqua potabile
- b) impianti di adduzione di acqua non potabile.

Per acqua potabile si intende quella rispondente al DPCM dell'8 febbraio 1985 (FU del maggio 1985).

Per acqua non potabile si intende quella che pur non rispondendo alle prescrizioni di cui sopra non contiene sostanze inquinanti o pericolose per le persone ed animali che ne vengano semplicemente a contatto.

Le modalità per erogare l'acqua potabile e non potabile sono quelle stabilite dalle competenti autorità, alle quali compete il controllo sulla qualità dell'acqua.

Gli impianti di cui sopra si intendono funzionalmente suddivisi come segue:

- a) fonti di alimentazione
- b) reti di distribuzione acqua fredda
- c) sistemi di preparazione e distribuzione dell'acqua calda.

5.16.2 Materiali

Per la realizzazione delle diverse parti funzionali si utilizzano i materiali ed i componenti indicati nei documenti progettuali. Qualora non siano specificati in dettaglio nel progetto od a suo completamento si rispetteranno le prescrizioni seguenti e quelle già fornite per i componenti valgono inoltre quale prescrizione ulteriore a cui fare riferimento la UNI 9182.

- a) le fonti di alimentazione dell'acqua potabile saranno costituite da: 1) acquedotti pubblici gestiti o controllati dalla pubblica autorità; oppure 2) sistema di captazione (pozzi, ecc.) fornenti acqua riconosciuta potabile della competente autorità; oppure 3) altre fonti quali grandi accumuli, stazioni di potabilizzazione.

Gli accumuli devono essere preventivamente autorizzati dall'autorità competente e comunque possedere le seguenti caratteristiche:

- essere a tenuta in modo da impedire inquinamenti dall'esterno;
- essere costituiti con materiali non inquinanti, non tossici e che mantengano le loro caratteristiche nel tempo
- avere le prese d'aria ed il troppopieno protetti con dispositivi filtranti conformi alle prescrizioni delle autorità competenti

- essere dotati di dispositivo che assicuri il ricambio totale dell'acqua contenuta ogni due giorni per serbatoi con capacità fino a 30 m³ ed un ricambio di non meno di 15 m³ giornalieri per serbatoi con capacità maggiore

- essere sottoposti a disinfezione prima della messa in esercizio (e periodicamente puliti e disinfettati).
(49)

b) le reti di distribuzione dell'acqua devono rispondere alle seguenti caratteristiche:

- le colonne montanti devono possedere alla base un organo di intercettazione (valvola, ecc.), con organo di taratura della pressione e di rubinetto di scarico (con diametro minimo 1/2 pollici), le stesse colonne alla sommità devono possedere un ammortizzatore di colpo d'ariete. Nelle reti di piccola estensione le prescrizioni predette si applicano con gli opportuni adattamenti;

- le tubazioni devono essere posate a distanza dalle pareti sufficiente a permettere lo smontaggio e la corretta esecuzione dei rivestimenti protettivi e/o isolanti. La conformazione deve permettere il completo svuotamento e l'eliminazione dell'aria. Quando sono incluse reti di circolazione dell'acqua calda per uso sanitario queste devono essere dotate di compensatori di dilatazione e di punti di fissaggio in modo tale da far mantenere la conformazione voluta;

- la collocazione dei tubi dell'acqua non deve avvenire all'interno di cabine elettriche, al di sopra di quadri apparecchiature elettriche, od in genere di materiali che possono divenire pericolosi se bagnati dall'acqua, all'interno di immondezzai e di locali dove sono presenti sostanze inquinanti. Inoltre i tubi dell'acqua fredda devono correre in posizione sottostante i tubi dell'acqua calda. La posa entro parti murarie è da evitare. Quando ciò non è possibile i tubi devono essere rivestiti con materiale isolante e comprimibile, dello spessore minimo di 1 cm.

- la posa interrata dei tubi deve essere effettuata a distanza di almeno un metro (misurato tra la superfici esterne) dalle tubazioni di scarico. La generatrice inferiore deve essere sempre al disopra del punto più alto dei tubi di scarico. I tubi metallici devono essere protetti dall'azione corrosiva del terreno con adeguati rivestimenti (o guaine) e contro il pericolo di venire percorsi da correnti vaganti;

- nell'attraversamento di strutture verticali ed orizzontali i tubi devono scorrere all'interno di controtubi di acciaio, plastica, ecc. preventivamente installati, aventi diametro capace di contenere anche l'eventuale rivestimento isolante. Il controtubo deve resistere ad eventuali azioni aggressive, l'interspazio restante tra tubo e controtubo deve essere riempito con materiale incombustibile per tutta la lunghezza. In generale si devono prevedere adeguati supporti sia per le tubazioni sia per gli apparecchi quali valvole, ecc., ed inoltre, in funzione dell'estensione ed andamento delle tubazioni, compensatori di dilatazione termica;

- le coibentazioni devono essere previste sia per i fenomeni di condensa delle parti non in vista dei tubi di acqua fredda, sia per i tubi dell'acqua calda per uso sanitario. Quando necessario deve essere considerata la protezione dai fenomeni di gelo.

c) Nella realizzazione dell'impianto si devono inoltre curare le distanze minime nella posa degli apparecchi sanitari (vedere UNI 9182 appendice V e W) e le disposizioni particolari per locali destinati a disabili (legge n. 13 del 9 gennaio 1989 e DM n. 236 del 14 giugno 1989).

Nei locali da bagno sono da considerare le prescrizioni relative alla sicurezza (distanze degli apparecchi sanitari, da parte dell'impianto elettrico) così come indicato nella CEI 64/8.

Ai fini della limitazione della trasmissione del rumore e delle vibrazioni oltre a scegliere componenti con bassi livelli di rumorosità (e scelte progettuali adeguate) in fase di esecuzione si curerà di adottare corrette sezioni interne delle tubazioni in modo da non superare le velocità di scorrimento dell'acqua previste, limitare le pressioni dei fluidi soprattutto per quanto riguarda gli organi di intercettazione e controllo, ridurre la velocità di rotazione dei motori di pompe, ecc. (in linea di principio non maggiori di 1.500 giri/minuto). In fase di posa si curerà l'esecuzione dei dispositivi di dilatazione, si inseriranno supporti antivibranti ed ammortizzatori, per evitare la propagazione di vibrazioni, si useranno isolanti acustici in corrispondenza delle parti da murare.

(49) I grandi accumuli sono soggetti alle pubbliche autorità e solitamente dotati di sistema automatico di potabilizzazione.

5.16.3 Compiti della Direzione dei lavori

Il direttore dei lavori per la realizzazione dell'impianto di adduzione dell'acqua opererà come segue:

a) prima dell'inizio dei lavori verificherà la completezza delle indicazioni progettuali, concordando e definendo con l'esecutore le prescrizioni inizialmente mancanti circa la soluzione costruttiva da eseguire, ivi comprese le procedure, i materiali, le attrezzature, i tempi di cantiere e le interferenze con le altre opere. In via rapida si farà riferimento alle prescrizioni della norma UNI 9182 ed in subordine a codici di pratica, alla letteratura tecnica, ecc.

b) nel corso dell'esecuzione dei lavori, con riferimento ai tempi ed alle procedure, verificherà via via che i materiali impiegati e le tecniche di esecuzione siano effettivamente quelle prescritte ed inoltre, per le parti destinate a non restare in vista o che possono influire negativamente sul funzionamento finale, verificherà che l'esecuzione sia coerente con quella concordata (questa verifica potrà essere effettuata anche in forma causale nel caso di grandi opere).

In particolare verificherà le giunzioni con gli apparecchi, il numero e la dislocazione dei supporti, degli elementi di dilatazione, degli elementi antivibranti, ecc.

c) al termine dell'installazione verificherà che siano eseguite dall'installatore e sottoscritte in una dichiarazione di conformità, le operazioni di prelavaggio, di lavaggio prolungato, di disinfezione e di risciacquo finale con acqua potabile. Detta dichiarazione riporterà inoltre i risultati del collaudo (prove idrauliche, di erogazione livello di rumore). Tutte le operazioni predette saranno condotte secondo la UNI 9182 punti 25 e 27.

Al termine il direttore dei lavori raccoglierà in un fascicolo i documenti progettuali più significativi ai fini della successiva gestione e manutenzione (schemi degli impianti, dettagli costruttivi, schede di componenti con dati di targa, ecc.) nonché le istruzioni per la manutenzione rilasciate dai produttori dei singoli componenti e dell'installatore (modalità operative e frequenza delle operazioni).

Art. 5.17 Impianti di scarico acque usate

In conformità alla legge 46 del 12 marzo 1990 gli impianti idrici ed i loro componenti devono rispondere alle regole di buona tecnica, le norme UNI e CEI sono considerate norme di buona tecnica.

5.17.1 Definizioni

Si intende per impianto di scarico delle acque usate l'insieme delle condotte, apparecchi, ecc. che trasferiscono l'acqua dal punto di utilizzo alla fogna pubblica.

Il sistema di scarico deve essere indipendente dal sistema di smaltimento delle acqua meteoriche almeno fino al punto di immissione nella fogna pubblica.

Il sistema di scarico può essere suddiviso in casi di necessità in più impianti convoglianti separatamente acque fecali, acque saponose, acque grasse. Il modo di recapito delle acque usate sarà comunque conforme alle prescrizioni delle competenti autorità.

L'impianto di cui sopra si intende funzionalmente suddiviso come segue:

parte destinata al convogliamento delle acque (raccordi, diramazioni, colonne, collettori);

- parte destinata alla ventilazione primaria;
- parte destinata alla ventilazione secondaria;
- raccolta e sollevamento sotto quota;
- trattamento delle acque.

5.17.2 Materiali

Per la realizzazione delle diverse parti funzionali si utilizzeranno i materiali ed i componenti indicati nei documenti progettuali ed a loro completamento si rispetteranno le prescrizioni seguenti.

Vale inoltre quale precisazione ulteriore a cui fare riferimento la UNI 9183.

1) I tubi utilizzabili devono rispondere alle seguenti norme:

- tubi di acciaio zincato UNI 6363 e UNI 8863 FA 199 (il loro uso deve essere limitato alle acque di scarico con poche sostanze in sospensione e non saponose). Per la zincatura si fa riferimento alle norme sui trattamenti galvanici. Per i tubi di acciaio rivestiti, il rivestimento deve rispondere alle prescrizioni delle norme UNI esistenti (polietilene, bitume, ecc.) e comunque non deve essere danneggiato o staccato, in tal caso deve essere eliminato il tubo;
- tubi di ghisa devono rispondere alle UNI 7385 e UNI ISO 6494, essere del tipo centrifugato e ricotto, possedere rivestimento interno di catrame, resina epossidica ed essere esternamente catramati o verniciati con vernice antiruggine;
- tubi di piombo devono rispondere alla UNI 7527/1. Devono essere lavorati in modo da ottenere sezione e spessore costanti in ogni punto del percorso. Essi devono essere protetti con catrame e verniciati con vernici bituminose per proteggerli dall'azione aggressiva del cemento;
- tubi di gres, devono rispondere alla UNI 9180/2;
- tubi di fibrocemento, devono rispondere alla UNI 5341 (e suo FA 86);

- tubi di calcestruzzo non armato, devono rispondere alla UNI 9534, i tubi armati devono rispondere alle prescrizioni di buona tecnica (fino alla disponibilità di norma UNI);
- tubi di materiale plastico devono rispondere alle seguenti norme:
- tubi di PVC per condotte all'interno dei fabbricati UNI 7443 FA 178
- tubi di PVC per condotte interrato UNI 7447
- tubi di polietilene ad alta densità (PEad) per condotte interrato UNI 7613
- tubi di polipropilene (PP) UNI 8319
- tubi di polietilene ad alta densità (PEad) per condotte all'interno dei fabbricati UNI 8451.

2) Per gli altri componenti vale quanto segue:

- per gli scarichi ed i sifoni di apparecchi sanitari vedere articolo sui componenti dell'impianto di adduzione dell'acqua
- devono rispondere alle seguenti caratteristiche:
 - a) minima scabrezza, al fine di opporre la minima resistenza al movimento dell'acqua
 - b) impermeabilità all'acqua ed ai gas per impedire i fenomeni di trasudamento e di fuoriuscita odori
 - c) resistenza all'azione aggressiva esercitata dalle sostanze contenute nelle acque di scarico, con particolare riferimento a quelle dei detersivi e delle altre sostanze chimiche usate per lavaggi
 - d) resistenza all'azione termica delle acque aventi temperature sino a 90 °C circa
 - e) opacità alla luce per evitare i fenomeni chimici e batteriologici favoriti dalle radiazioni luminose
 - f) resistenza alle radiazioni UV, per i componenti esposti alla luce solare
 - g) resistenza agli urti accidentali
- in generale i prodotti ed i componenti devono inoltre rispondere alle seguenti caratteristiche
- h) conformazione senza sporgenze all'interno per evitare il deposito di sostanze contenute o trasportate dalla acque
- i) stabilità di forma in senso sia longitudinale sia trasversale
- l) sezioni di accoppiamento con facce trasversali perpendicolari all'asse longitudinale
- m) minima emissione di rumore nelle condizioni di uso
- n) durabilità compatibile con quella dell'edificio nel quale sono montati
- gli accumuli e sollevamenti devono essere a tenuta di aria per impedire la diffusione di odori all'esterno, ma devono avere un collegamento con l'esterno a mezzo di un tubo di ventilazione di sezione non inferiore a metà del tubo e della somma delle sezioni dei tubi che convogliano le acque nell'accumulo
- le pompe di sollevamento devono essere di costituzione tale da non intasarsi in presenza di corpi solidi in sospensione la cui dimensione massima ammissibile è determinata dalla misura delle maglie di una griglia di protezione da installare a monte delle pompe.

5.17.3 Materiali per la realizzazione degli impianti

Per la realizzazione dell'impianto si utilizzeranno i materiali, i componenti e le modalità indicate nei documenti progettuali, e qualora non siano specificate in dettaglio nel progetto od a suo completamento si rispetteranno le prescrizioni seguenti.

Vale inoltre quale prescrizione ulteriore a cui fare riferimento la UNI 9183.

1) Nel suo insieme l'impianto deve essere installato in modo da consentire la facile e rapida manutenzione e pulizia; deve permettere la sostituzione, anche a distanza di tempo, di ogni sua parte senza gravosi o non previsti interventi distruttivi di altri elementi della costruzione; deve permettere l'estensione del sistema, quando previsto, ed il suo facile collegamento ad altri sistemi analoghi.

2) Le tubazioni orizzontali e verticali devono essere installate in allineamento secondo il proprio asse, parallele alle pareti e con la pendenza di progetto. Esse non devono passare sopra apparecchi elettrici o similari o dove le eventuali fuoriuscite possono provocare inquinamenti. Quando ciò è inevitabile devono essere previste adeguate protezioni che convogliano i liquidi in un punto di raccolta.

Quanto applicabile vale il DM 12 dicembre 1985 per le tubazioni interraste.

3) I raccordi con curve e pezzi speciali devono rispettare le indicazioni predette per gli allineamenti, le discontinuità, le pendenze, ecc.

Le curve ad angolo retto non devono essere usate nelle connessioni orizzontali (sono ammesse tra tubi verticali ed orizzontali), sono da evitare le connessioni doppie e tra loro frontali ed i raccordi a T. I collegamenti devono avvenire con opportuna inclinazione rispetto all'asse della tubazione riceventi ed in modo da mantenere allineate le generatrici superiori dei tubi.

4) I cambiamenti di direzione devono essere fatti con raccordi che non producono apprezzabili variazioni di velocità od altri effetti di rallentamento.

Le connessioni in corrispondenza di spostamento dell'asse delle colonne della verticale devono avvenire ad opportuna distanza dallo spostamento e comunque a non meno di 10 volte il diametro del tubo ed al di fuori del tratto di possibile formazione delle schiume.

5) Gli attacchi dei raccordi di ventilazione secondaria devono essere realizzati come indicato nella UNI 9183.

Le colonne di ventilazione secondaria, quando non hanno una fuoriuscita diretta all'esterno, possono:

- essere raccordate alle colonne di scarico ad una quota di almeno 15 cm più elevata dal bordo superiore del troppopieno dell'apparecchio collocato alla quota più alta nell'edificio;
- essere raccordate al disotto del più basso raccordo di scarico
- devono essere previste connessioni intermedie tra colonna di scarico e ventilazione almeno ogni 10 connessioni nella colonna di scarico.

6) I terminali delle colonne fuoriuscenti verticalmente dalla coperture devono essere a non meno di 0,15 m dall'estradosso per coperture non praticabili ed a non meno di 2 m per coperture praticabili. Questi terminali devono distare almeno 3 m da ogni finestra oppure essere ad almeno 0,60 m dal bordo più alto della finestra.

7) Punti di ispezione devono essere previsti con diametro uguale a quello del tubo fino a 100 mm, e con diametro minimo di 100 mm negli altri casi.

La loro posizione deve essere:

- al termine della rete interna di scarico insieme al sifone e ad una derivazione
- ad ogni cambio di direzione con angolo maggiore di 45 °;
- ogni 15 m di percorso lineare per tubi con diametro sino a 100 mm ed ogni 30 m per tubi con diametro maggiore;
- ad ogni confluenza di due o più provenienze
- alla base di ogni colonna.

Le ispezioni devono essere accessibili ed avere spazi sufficienti per operare con gli utensili di pulizia. Apparecchi facilmente rimovibili possono fungere da ispezioni.

Nel caso di tubi interrati con diametro uguale o superiore a 300 mm bisogna prevedere pozzetti di ispezione ad ogni cambio di direzione e comunque ogni 40/50 m.

8) I supporti di tubi ed apparecchi devono essere staticamente affidabili, durabili nel tempo e tali da non trasmettere rumori e vibrazioni. Le tubazioni vanno supportate ad ogni giunzione; ed inoltre quelle verticali almeno ogni 2,5 m e quelle orizzontali ogni 0,5 m per diametri fino a 50 mm, ogni 0,8 per diametri fino a 100 mm, ogni 1,00 m per diametri oltre 100 mm. Il materiale dei supporti deve essere compatibile chimicamente ed in quanto a durezza con il materiale costituente il tubo.

9) Si devono prevedere giunti di dilatazione, per i tratti lunghi di tubazioni, in relazione al materiale costituente ed alla presenza di punti fissi quali parti murate o vincolate rigidamente. Gli attraversamenti delle pareti a seconda della loro collocazione possono essere per incasso diretto, con utilizzazione di manicotti di passaggio (controtubi) opportunamente riempiti tra tubo e manicotto, con foro predisposto per il passaggio in modo da evitare punti di vincolo.

10) Gli scarichi a pavimento all'interno degli ambienti devono sempre essere sifonati con possibilità di un secondo attacco.

5.17.3.1 Legislazione in materia

Gli impianti di trattamento devono essere progettati, installati e collaudati in modo che le acque di essi effluenti prima di essere consegnate al recapito finale rispondano alle caratteristiche indicate nelle seguenti leggi e disposizioni:

- legge 10 maggio 1976 n. 319, Norme per la tutela delle acque dall'inquinamento
- disposizioni del Ministero dei LL.PP. 4 febbraio 1977 (Comitato dei Ministri per la tutela delle acque dall'inquinamento), Criteri, metodologie e norme tecniche generali di cui all'art. 2 lettere b),d),e), della legge 10 maggio 1976 n. 319.
- disposizione del Ministero dei LL.PP. 8 maggio 80 (Comitato interministeriale per la tutela delle acque dall'inquinamento), Direttive per la disciplina degli scarichi delle pubbliche fognature e degli insediamenti civili che non recapitano in pubbliche fognature.
- Legge regionale.....(50).

(50) Completare con le leggi regionali di riferimento; per la Regione Lombardia vale la legge regionale 27 maggio 1985 n.62, Disciplina degli scarichi degli insediamenti civili e delle pubbliche fognature. Tutela delle acque sotterranee dall'inquinamento

5.17.3.2 Tipologie di scarico

La definizione delle caratteristiche delle acque da consegnare al recapito finale sono in relazione alle dimensioni dell'insediamento dal quale provengono ed alla natura del corpo ricettore.

Per quanto riguarda le dimensioni dell'insediamento le categorie sono due:

- insediamenti con consistenza inferiore a 50 vani o ad 5000 m³_____
- insediamenti con consistenza superiore a 50 vani o ad 5000 m³_____.

Per quanto riguarda il recapito si distinguono tre casi:

- recapito in pubbliche fognature
- recapito in corpi di acqua superficiali
- recapito sul suolo e negli strati superficiali del sottosuolo.

5.17.3.3 Caratteristiche ammissibili per le acque di scarico

Le caratteristiche ammissibili per le acque di scarico in relazione alle dimensioni dell'insediamento ed al tipo di recapito sono:

- per qualsiasi dimensione di insediamento con recapito in pubbliche fognature, nei limiti fissati dai regolamenti emanati dalla Autorità locali che le gestiscono;
- per le zone non servite da pubbliche fognature sono da considerare due situazioni:
 - a) con insediamenti di consistenza inferiore a 50 vani od a 5000 m³ l'unico recapito ammissibile è sul suolo o negli strati superficiali del suolo, i limiti sono fissati dalla Disposizioni del Ministero dei LL.PP. del 4 febbraio 1977 e dell'8 maggio 1980. In ogni caso i livelli di trattamento che consentono di raggiungere i suddetti limiti non possono essere inferiori a quelli conseguibili attraverso trattamenti di separazione meccanica dei solidi sospesi e di digestione anaerobica dei fanghi;
 - b) con insediamenti di consistenza superiore a 50 vani od a 5000 m³ sono ammissibili i recapiti sia sul suolo e negli strati superficiali del suolo, sia in corpi d'acqua superficiali. Nella prima eventualità valgono i limiti descritti nel precedente punto per gli insediamenti di minori dimensioni. Nella seconda eventualità valgono i valori riportati nella tabella C della legge 10 maggio 1976 n. 119 modificati dalla legge 24 dicembre 1979 n. 650.

5.17.3.4 Requisiti degli impianti di trattamento

Gli impianti di trattamento, quali che siano le caratteristiche degli effluenti da produrre, devono rispondere a questi requisiti:

- essere in grado di fornire le prestazioni richieste dalle leggi che devono essere rispettate;

- evitare qualsiasi tipo di nocività per la salute dell'uomo con particolare riferimento alla propagazione di microrganismi patogeni;
- non contaminare i sistemi di acqua potabile ed anche eventuali vasche di accumulo acqua a qualunque uso esse siano destinate:
- non essere accessibili ad insetti, roditori o ad altri animali che possano venire in contatto con i cibi o con acqua potabile;
- non essere accessibili alle persone non addette alla gestione ed in particolare ai bambini;
- non diventare maleodoranti e di sgradevole aspetto.

5.17.3.5 Tipologie di impianto

Premesso che le acque da trattare sono quelle provenienti dagli usi domestici con la massima possibile prevalenza dei prodotti del metabolismo umano e che è tassativamente da evitare la mescolanza con le acque meteoriche o di altra origine, le tipologie usabili sono sostanzialmente tre:

- accumulo e fermentazione in pozzi neri con estrazione periodica del materiale seguita da smaltimento per interrimento o immissione in concimaia od altro;
- chiarificazione in vasca settica tipo Imhoff attraverso separazione meccanica dei solidi sospesi e digestione anaerobica dei fanghi, seguita dal processo di ossidazione da svolgersi per:
 - dispersione nel terreno mediante sub-irrigazione
 - dispersione nel terreno mediante pozzi assorbenti
 - percolazione nel terreno mediante sub-irrigazione con drenaggio
- ossidazione totale a fanghi attivi in sistemi generalmente prefabbricati nei quali all'aerazione per lo sviluppo delle colonie di microrganismi che creano i fanghi attivi fa seguito la sedimentazione con il convogliamento allo scarico dell'acqua depurata e con il parziale ricircolo dei fanghi attivi, mentre i fanghi di supero vengono periodicamente rimossi.

5.17.3.6 Caratteristiche dei componenti

I componenti tutti gli impianti di trattamento devono essere tali da rispondere ai requisiti ai quali gli impianti devono uniformarsi:

Le caratteristiche essenziali sono:

- la resistenza meccanica
- la resistenza alla corrosione
- la perfetta tenuta all'acqua nelle parti che vengono a contatto con il terreno
- la facile pulibilità
- l'agevole sostituibilità
- una ragionevole durabilità.

5.17.3.7 Collocazione degli impianti

Gli impianti devono essere collocati in posizione tale da consentire la facile gestione sia per i controlli periodici da eseguire sia per l'accessibilità dei mezzi di trasporto che devono provvedere ai periodici spurghi.

Al tempo stesso la collocazione deve consentire di rispondere ai requisiti elencati al punto 49.4.4

5.17.3.8 Compiti della direzione dei lavori durante l'esecuzione

E' compito della direzione dei lavori effettuare in corso d'opera e ad impianto ultimato i controlli tesi a verificare:

- la rispondenza quantitativa e qualitativa alle prescrizioni e descrizioni di capitolato;
- la corretta collocazione dell'impianto nei confronti delle strutture civili e delle altre installazioni;
- le caratteristiche costruttive e funzionali delle parti non più ispezionabili ad impianto ultimato;
- l'osservanza di tutte le norme di sicurezza.

5.17.3.9 Collaudi

Ad impianto ultimato dovrà essere eseguito il collaudo provvisorio per la verifica funzionale dei trattamenti da svolgere.

A collaudo provvisorio favorevolmente eseguito, l'impianto potrà essere messo in funzione ed esercitato sotto il controllo della ditta fornitrice per un periodo non inferiore a 90 giorni in condizioni di carico normale.

Periodi più lunghi potranno essere fissati se le condizioni di carico saranno parziali.

Dopo tale periodo sarà svolto il collaudo definitivo per l'accertamento, nelle condizioni di regolare funzionamento come portata e tipo del liquame immesso, delle caratteristiche degli effluenti e della loro rispondenza ai limiti fissati in contratto

Le prove di collaudo dovranno essere ripetute per tre volte in giorni diversi della settimana.

A collaudo favorevolmente eseguito e convalidato da regolare certificato, l'impianto sarà preso in consegna dal Committente che provvederà alla gestione direttamente o affidandola a terzi.

Per la durata di un anno a partire dalla data del collaudo favorevole, permane la garanzia della ditta fornitrice che è tenuta a provvedere a propria cura e spese a rimuovere con la massima tempestività ogni difetto non dovuto ad errore di conduzione o manutenzione.

5.17.4 Compiti della direzione dei lavori

Il direttore dei lavori per la realizzazione dell'impianto di scarico acque usate opererà come segue:

a) prima dell'inizio dei lavori verificherà la completezza delle indicazioni progettuali, concordando e definendo con l'esecutore le prescrizioni inizialmente mancanti circa la soluzione costruttiva da eseguire, ivi comprese le procedure, i materiali, le attrezzature, i tempi di cantiere e le interferenze con altre opere. In via rapida potrà fare riferimento alle soluzioni costruttive descritte nella UNI 9183 ed in subordine a codici di pratica, alla letteratura tecnica, ecc.

b) nel corso dell'esecuzione dei lavori, con riferimento ai tempi ed alle procedure verificherà via via che i materiali impiegati e le tecniche di esecuzione siano effettivamente quelle prescritte ed inoltre (per le parti destinate a non restare in vista o che possono influire in modo irreversibile sul funzionamento finale) verificherà che l'esecuzione potrà essere effettuata anche in forma casuale e statistica nel caso di grandi opere). In particolare verificherà le giunzioni con gli apparecchi, il numero e la dislocazione dei supporti, degli elementi di dilatazione e degli elementi antivibrazione.

Effettuerà o farà effettuare e sottoscrivere in una dichiarazione i risultati delle prove di tenuta all'acqua eseguendola su un tronco per volta (si riempie d'acqua e lo si sottopone alla pressione di 20 kPa per 1 ora; al termine non si devono avere perdite o trasudamenti).

c) Al termine dei lavori verificherà che siano eseguiti dall'installatore e sottoscritte in una dichiarazione di conformità le prove seguenti:

- evacuazione realizzata facendo scaricare nello stesso tempo, colonna per colonna, gli apparecchi previsti dal calcolo della portata massima contemporanea. Questa prova può essere collegata a quella della erogazione di acqua fredda, e serve ad accertare che l'acqua venga evacuata con regolarità, senza rigurgiti, ribollimenti e variazioni di regime. In particolare si deve constatare che dai vasi possono essere rimossi oggetti quali carta leggera appallottolata e mozziconi di sigaretta.

- tenuta agli odori, da effettuare dopo il montaggio degli apparecchi sanitari, dopo aver riempito tutti i sifoni (si esegue utilizzando candelotti fumogeni e mantenendo una pressione di 250 Pa nel tratto in prova. Nessun odore di fumo deve entrare nell'interno degli ambienti in cui sono montati gli apparecchi).

Al termine il direttore dei lavori raccoglierà inoltre in un fascicolo i documenti progettuali più significativi ai fini dalla successiva gestione e manutenzione (schemi dell'impianto, dettagli costruttivi, schede dei componenti, ecc.) nonché le istruzioni per la manutenzione rilasciata dai produttori dei singoli componenti e dall'installatore (modalità operative e frequenza delle operazioni).

Art. 5.18 Impianto di scarico acque meteoriche

In conformità alla legge 46 del 12 marzo 1990 gli impianti idrici ed i loro componenti devono rispondere alle regole di buona tecnica, le norme UNI e CEI sono considerati norme di buona tecnica.

5.18.1 Definizioni

Si intende per impianto di scarico acque meteoriche l'insieme degli elementi di raccolta, convogliamento, eventuale stoccaggio e sollevamento e recapito (a collettori fognari, corsi d'acqua, sistemi di dispersione nel terreno). L'acqua può essere raccolta da coperture o pavimentazioni all'aperto. Il sistema di scarico della acque meteoriche deve essere indipendente da quelle che raccolgono e smaltiscono le acque usate ed industriali.

Esso deve essere previsto in tutti gli edifici ad esclusione di quelli storico-artistici.

Il sistema di recapito deve essere conforme alle prescrizioni della pubblica autorità in particolare per quanto attiene la possibilità di inquinamento.

Gli impianti di cui sopra si intendono funzionalmente suddivisi come segue:

converse di convogliamento e canali di gronda;

- punti di raccolta per lo scarico (bocchettoni, pozzetti, caditoie, ecc.);
- tubazioni di convogliamento tra i punti di raccolta ed i punti di smaltimento (verticali = pluviali; orizzontali = collettori);
- punti di smaltimento nei corpi ricettori (fognature, bacini, corsi d'acqua, ecc.).

5.18.2 Materiali

Per la realizzazione delle diverse parti funzionali si utilizzeranno i materiali ed i componenti indicati nei documenti progettuali. Qualora non siano specificati in dettaglio nel progetto od a suo completamento, si rispetteranno le prescrizioni seguenti:

- a) in generale tutti i materiali ed i componenti devono resistere all'aggressione chimica degli inquinanti atmosferici, all'azione della grandine, ai cicli termici di temperatura (compreso gelo/disgelo) combinate con le azioni dei raggi IR, UV, ecc.;
- b) gli elementi di convogliamento ed i canali di gronda oltre a quanto detto in a) se di metallo devono resistere alla corrosione, se di altro materiale devono rispondere alle prescrizioni per i prodotti per le coperture, se verniciate dovranno essere realizzate con prodotti per esterno rispondenti al comma a). La rispondenza delle gronde di plastica alla UNI 9031 soddisfa quanto detto sopra.
- c) i tubi di convogliamento dei pluviali e dei collettori devono rispondere a seconda del materiale a quanto indicato nell'articolo relativo allo scarico delle acque usate; inoltre i tubi di acciaio inossidabile devono rispondere alle UNI 6901 e UNI 8317.
- d) per i punti di smaltimento valgono per quanto applicabili le prescrizioni sulle fognature date dalle pubbliche autorità. Per i chiusini e le griglie di piazzali vale la UNI EN 124.

5.18.3 Materiali per l'impianto

Per la realizzazione dell'impianto si utilizzeranno i materiali, i componenti e le modalità indicate nei documenti progettuali, e qualora non siano specificati in dettaglio nel progetto o ad suo completamento, si rispetteranno le prescrizioni seguenti. Vale inoltre quale prescrizione ulteriore cui fare riferimento la UNI 9184.

- a) per l'esecuzione delle tubazioni vale quanto riportato nell'articolo impianti di scarico acque usate.

I pluviali montati all'esterno devono essere installati in modo da lasciare libero uno spazio tra parete e tubo di 5 cm, i fissaggi devono essere almeno uno in prossimità di ogni giunto ed essere di materiale compatibile con quello del tubo.

- b) i bocchettoni ed i sifoni devono essere sempre del diametro delle tubazioni che immediatamente li seguono. Quando l'impianto acque meteoriche è collegato all'impianto di scarico acque usate deve essere interposto un sifone.

Tutte le caditoie a pavimento devono essere sifonate. Ogni inserimento su un collettore orizzontale deve avvenire ad almeno 1,3 m dal punto di innesto di un pluviale.

c) per i pluviali ed i collettori installati in parti interne all'edificio (intercapedini di pareti, ecc.) devono essere prese tutte le precauzioni di installazione (fissaggi elastici, materiali coibenti acusticamente, ecc.) per limitare entro valori ammissibili i rumori trasmessi.

5.18.4 Compiti della Direzione dei lavori

Il direttore dei lavori per la realizzazione dell'impianto di adduzione dell'acqua opererà come segue:

a) prima dell'inizio dei lavori verificherà la completezza delle indicazioni progettuali, concordando e definendo con l'esecutore le prescrizioni inizialmente mancanti circa la soluzione costruttiva da eseguire, ivi comprese le procedure, i materiali, le attrezzature, i tempi di cantiere e le interferenze con le altre opere.

In via rapida potrà fare riferimento alle soluzioni costruttive descritte nella UNI 9184 ed in subordinate in codici di pratica, letteratura tecnica, ecc.).

b) nel corso dell'esecuzione dei lavori, con riferimento ai tempi ed alle procedure, verificherà via via che i materiali impiegati e le tecniche di esecuzione sono effettivamente quelle prescritte ed inoltre per le parti destinate a non restare in vista, o che possono influire irreversibilmente sul funzionamento finale, verificherà che l'esecuzione sia coerente con quella concordata (questa verifica potrà essere effettuata anche in forma casuale e statistica nel caso di grandi opere).

Effettuerà o farà effettuare e sottoscrivere in una dichiarazione di conformità le prove di tenuta all'acqua come riportato sull'impianto di scarico acque usate.

c) Al termine dei lavori eseguirà una verifica finale dell'opera e si farà rilasciare dall'esecutore una dichiarazione di conformità dell'opera alle prescrizioni del progetto, del presente capitolato e di altre eventuali prescrizioni concordate.

Il direttore dei lavori raccoglierà inoltre in un fascicolo i documenti progettuali più significativi, la dichiarazione di conformità predetta (ed eventuali schede di prodotti) nonché le istruzioni per la manutenzione con modalità e frequenza delle operazioni.

Art. 5.19 Impianti adduzione gas

Si intende per impianti di adduzione del gas l'insieme di dispositivi, tubazioni, ecc. che servono a fornire il gas agli apparecchi utilizzatori (cucine, scaldacqua, bruciatori di caldaie, ecc.).

Il direttore dei lavori ai fini della loro accettazione procederà come segue:

- verificherà l'insieme dell'impianto a livello di progetto per accertarsi che vi sia la dichiarazione di conformità alla legislazione antincendio (legge 818 e circolari esplicative) ed alla legislazione di sicurezza (legge 1083 del 6 dicembre 1971 ed alla legge 46 del 12 marzo 1990); (51)

- verificherà che la componentistica approvvigionata in cantiere risponda alle norme UNI-CIG rese vincolanti dai decreti ministeriali emanati in applicazione della legge 1083 e della legge 46 e per la componentistica non soggetta a decreto la sua rispondenza alle norme UNI, questa verifica sarà effettuata su campioni prelevati in sito ed eseguendo prove (anche parziali) oppure richiedendo un attestato di conformità dei componenti e/o materiali alle norme UNI; (52)

- verificherà in caso d'opera ed a fine opera che vengano eseguiti i controlli ed i collaudi di tenuta, pressione, ecc. previsti dalla legislazione antincendio e dalle norme tecniche rese vincolanti con i decreti sopra citati.

(51) Per il rispetto della legge 1083 si devono adottare e rispettare tutte le norme UNI che i decreti ministeriali hanno reso vincolanti ai fini del rispetto della legge stessa.

(52) Per alcuni componenti la presentazione della dichiarazione di conformità è resa obbligatoria dai sopraccitati decreti e può essere sostituita dai marchi IMG e/o UNI-CIG.

5.19.1 Compiti della Direzione dei lavori

Il direttore dei lavori per la pratica realizzazione dell'impianto, oltre al coordinamento di tutte le operazioni necessarie alla realizzazione dello stesso, deve prestare particolare attenzione alla verifica della completezza di tutta la documentazione, ai tempi della sua realizzazione ed a eventuali interferenze con altri lavori.

Verificherà inoltre che i materiali impiegati e la loro messa in opera siano conformi a quanto stabilito dal progetto.

Al termine dei lavori si farà rilasciare il rapporti di verifica dell'impianto che attesterà che lo stesso è stato eseguito a regola d'arte e la documentazione per la successiva gestione e manutenzione.

5.19.2 Edifici Demaniali

In questi edifici per quanto riguarda gli impianti di allarme, l'impresa esecutrice dovrà rilasciare apposita certificazione, verificata favorevolmente dalla USL competenze, attestante che gli impianti medesimi sono stati eseguiti in conformità alle normative CEI.

5.19.3 Norme e leggi

Gli impianti di allarme dovranno essere realizzati a regola d'arte in rispondenza alla legge 1 marzo 1968 n.186. Si considerano a regola d'arte gli impianti di allarme realizzati secondo le norme CEI applicabili, in relazione alla tipologia di edificio, di locale o di impianto specifico oggetto del progetto e precisamente:

CEI 12-13: apparecchi elettronici e loro accessori collegati alla rete per uso domestico o analogo uso generale. Norme di sicurezza

CEI 79-2: impianti antieffrazione, antintrusione, antifurto e antiaggressione. Norme particolari per le apparecchiature

CEI 79-3 e variante V1: impianti antieffrazione antintrusione, antifurto e antiaggressione. Norme particolari per gli impianti antieffrazione e antintrusione

CEI 79-4: impianti antieffrazione, antintrusione, antifurto e antiaggressione. Norme particolari per il controllo degli eccessi

CEI 64-8 (1993) (53) impianti elettrici utilizzatori a tensione nominale non superiore a 1000V in corrente alternata a 1500V in corrente continua

CEI 64-9 (1987): impianti elettrici utilizzatori negli edifici a destinazione residenziale e similare

CEI 64-10 (1988): impianti elettrici nei luoghi di spettacolo o di intrattenimento

CEI 64-2 (1987): impianti elettrici nei luoghi con pericolo di esplosione o di incendio

CEI S/423: impianti di terra negli edifici civili - raccomandazioni per l'esecuzione

CEI 103/1 (1971) e variante V1 (1987): impianti telefonici interni

CEI 64-50 = UNI 9620: edilizia residenziale - guida per l'integrazione nell'edificio degli impianti elettrici utilizzatori, ausiliari e telefonici

Inoltre vanno rispettate le disposizioni della legge 818/84 per quanto applicabili.

(53) Il testo ufficiale pubblicato fa riferimento alla CEI 64-8 del 1987 e varianti V1 e V2 (Ndr)

5.19.4 Prove sulle apparecchiature antintrusione, antifurto, antieffrazione

Al fine di garantire la piena funzionalità di esercizio ed ai sensi dell'art. 2 della legge 18 ottobre 1977 n. 791, che richiede l'utilizzo di materiale costruito a regola d'arte, tutti i dispositivi di rivelazione, concentrazione, segnalazione locale/remota (teletrasmissione), nonché di controllo (accessi, televisione a circuito chiuso), dovranno rispondere alle norme CEI 79-2, 79-3, 79-4.

Per attestare la rispondenza alle sopradette norme, dette apparecchiature dovranno riportare il previsto marchio di conformità, ove previsto dalle stesse.

Qualora l'apparecchiatura da impiegare non sia completa nelle sopraelencate norme, ma esistano norme di riferimento a livello europeo (CENELEC) oppure internazionale (IEC) essa dovrà essere munita di dichiarazione di conformità rilasciata dal costruttore; comunque, in ogni caso dovrà essere garantita la sicurezza d'uso: a tal riguardo tutte le apparecchiature elettriche collegate alle linee di alimentazione in bassa tensione (trasformatori, interruttori, fusibili, ecc.), dovranno essere conformi alle CEI 12-13, tale rispondenza dovrà essere certificata da apposito attestato di conformità rilasciata da parte degli organismi competenti degli stati membri della CEE, oppure da dichiarazione di conformità rilasciata dal costruttore.

Tutte le apparecchiature dovranno essere esenti da difetti qualitativi e di lavorazione.

5.19.5 Caratteristiche tecniche degli impianti

Per quanto attiene alla esecuzione e alla dotazione di impianti sia per gli edifici di tipo residenziali sia per quelli non a carattere residenziale, il sistema di sicurezza dovrà essere realizzato con un livello di prestazione, definito di volta in volta dal progetto in funzione della particolare destinazione d'uso ed ai beni di proteggere presenti (in caso di insufficienza od incompletezza del progetto si farà specifico riferimento alle norme CEI 79-3 e 70-3 V1).

5.19.6 Installazione

Si intende per installazione l'insieme delle operazioni di posa in opera dei componenti atti a realizzare l'impianto antintrusione, antieffrazione ed antifurto così come progettato e commissionato.

5.19.7 Collaudo

Le verifiche da effettuare a cura del responsabile per il collaudo degli impianti antieffrazione, antintrusione ed antifurto sulla base della documentazione fornita sono:

- a) controllo dell'elenco dei materiali installati e delle relative caratteristiche tecniche;
- b) controllo a vista del posizionamento, fissaggio ed accessibilità della centrale di gestione, dei singoli rilevatori e ogni altro dispositivo competente il sistema, con ulteriore verifica della conformità a livello di prestazione richiesta;
- c) controllo dello schema di localizzazione dei cavi e degli schemi dei collegamenti, verifica della completezza della documentazione tecnica e dei manuali d'uso e tecnici;
- d) calcolo teorico dell'autonomia di funzionamento dell'impianto sulla base degli assorbimenti, del tipo delle batterie e del dimensionamento degli alimentatori installati;
- e) controllo operativo delle funzioni concordate ed in particolare:
 - risposta dell'impianto ad eventi di allarme
 - risposta dell'impianto ad eventi temporali
 - risposta dell'impianto ad interventi manuali.

5.19.8 Istruzioni per la manutenzione

Per garantire l'indispensabile continuità di funzionamento degli impianti devono essere fornite le istruzioni per la loro manutenzione che devono prevedere come minimo, l'effettuazione di due visite ordinarie di ispezione all'anno, a partire dalla data di collaudo, da parte di personale specializzato che interverrà su programma di manutenzione preventiva ovvero su chiamata straordinaria. IN fase di manutenzione preventiva dovranno essere effettuate tutte le operazioni di verifica necessarie per il controllo del buon funzionamento dell'impianto in generale, ed in particolare:

- a) il funzionamento della centrale di gestione con particolare riguardo alle segnalazioni ottiche ed all'attivazione dei mezzi di allarme;
- b) l'efficienza dell'alimentatore e lo stato di carica delle batterie
- c) la sensibilità e la portata dei rilevatori
- d) l'efficienza degli organi di segnalazione d'allarme e di comando dei mezzi di trasmissione degli allarmi e di ogni altro dispositivo componente il sistema.

5.19.9 Classificazione IMPIANTI

Secondo le leggi attualmente in vigore, gli impianti, relativamente agli scopi ed usi, sono classificati nel modo seguente:

in servizio privato: comprendenti tutti gli impianti installati in edifici pubblici e privati a scopi ed usi privati, anche se accessibili al pubblico;

in servizio pubblico: comprendenti tutti gli impianti adibiti ad un pubblico trasporto.

ART. 5.20 IMPIANTI MECCANICI

5.20.1 Definizioni

- Ascensore

Impianto di sollevamento fisso, avente cabina mobile fra guide verticali o leggermente inclinate, adibito al trasporto di persone o di cose, fra due o più piani.

- Montacarichi

Impianto di sollevamento fisso, avente cabina mobile fra guide verticali o leggermente inclinate, adibito al trasporto di sole cose, fra due o più piani.

- Scala mobile

Installazione azionata da motore, provvista di gradini in movimento senza fine, per il trasporto di passeggeri in salita o discesa.

- Marciapiede mobili

Installazione azionata da motore, provvista di superficie in movimento senza fine (per esempio segmenti, tappeto) per il trasporto di passeggeri fra due punti allo stesso o diverso livello.

5.20.2 . Disposizioni generali per l'impianto e l'esercizio

1. Ascensori e montacarichi

Gli ascensori e montacarichi in servizio privato sono soggetti alle seguenti disposizioni:

- legge 24 ottobre 1942 n. 1415 che determina gli impianti soggetti alle norme e stabilisce le prescrizioni di carattere generale;
- D.P.R. 24 dicembre 1951 n. 1767 che costituisce il regolamento amministrativo per l'applicazione della legge;
- D.P.R. 29 maggio 1963 n. 1497 che costituisce il regolamento tecnico per l'applicazione della legge;
- D.M 28 maggio 1979 che integra il D.P.R. 29 maggio 1963 n. 1497 per gli ascensori idraulici.

Gli ascensori e montacarichi in servizio pubblico sono soggetti alle seguenti disposizioni:

- legge 28 giugno 1927 n. 1110 - provvedimenti per la concessione all'industria privata dell'impianto ed esercizio di funicolari aeree e di ascensori in servizio pubblico.
- D.M. 5 marzo 1931 - norme per l'impianto e l'esercizio in servizio pubblico, degli ascensori destinati al trasporto di persone.

2. Scale e marciapiedi mobili

La norma UNI EN 115 stabilisce le norme di sicurezza per la costruzione l'installazione di scale mobili e marciapiedi mobili.

Le scale e marciapiedi mobili in servizio privato non sono soggette ad alcuna normativa cogente, le scale mobili in servizio pubblico sono soggette al D.M. 18 settembre 1975 che stabilisce le norme tecniche di sicurezza per la costruzione e l'esercizio delle scale mobili in servizio pubblico. I marciapiedi mobili in servizio pubblico non sono soggetti ad alcuna normativa cogente.

5.20.3 Caratteristiche tecniche degli impianti

1. Ascensori

Per il dimensionamento e l'inserimento degli impianti nell'edificio le norme nazionali adottate dall'UNI sono le seguenti: UNI ISO 4190 Parte 1a (+ FA 158 e FA 270), Parte 2a, Parte 3a che stabiliscono le dimensioni necessarie per l'installazione delle seguenti tipologie di impianti:

- a) ascensori adibiti al trasporto di persone;
- b) ascensori adibiti principalmente al trasporto di persone, ma nei quali si possono trasportare anche merci;
- c) ascensori adibiti al trasporto di letti (montaletti);
- d) ascensori prevalentemente destinati al trasporto di cose generalmente accompagnate da persone;
- e) montacarichi:
 - UNI ISO 4190 parte 5a (+ FA 271) che stabilisce quali pulsanti e segnali sono da prevedere nella costruzioni ed installazione di un ascensore, tenendo conto del tipo di manovra adottato per l'apparecchio stesso;
 - UNI ISO 4190 parte 6a che stabilisce le regole concernenti le previsioni di traffico e la scelta degli ascensori per gli edifici adibiti ad abitazione, allo scopo di assicurare un servizio soddisfacente;
 - UNI 8725 che stabilisce le istruzioni per l'integrazione negli edifici residenziali degli impianti di ascensori elettrici a fune;
 - UNI 8999 che stabilisce le istruzioni per l'integrazione negli edifici per uffici, alberghi ed ospedali degli impianti di ascensori elettrici a funi.

2. Scale e marciapiedi mobili

Al presente non esistono norme per il dimensionamento e l'inserimento di questi impianti negli edifici, pertanto sono da definire tra installatore e direzione dei lavori i dettagli relativi.

5.20.4 Compiti della Direzione dei lavori

Il direttore dei lavori, ai fini della loro accettazione procederà come segue:

verificherà che l'impianto, a livello di progetto, abbia avuto le necessarie approvazioni da parte dei competenti organi di controllo e che le dimensioni siano coerenti con la destinazione d'uso in base alle norme di dimensionamento e di inserimento nell'edificio;

verificherà che l'impianto riceva alla fine dell'installazione il collaudo da parte dei competenti organi di controllo e che i dati relativi siano registrati sulla documentazione obbligatoria in base alla legislatura vigente.

Il direttore dei lavori per la pratica realizzazione dell'impianto, oltre al coordinamento di tutte le operazioni necessarie alla realizzazione dello stesso, deve prestare particolare attenzione alla verifica della completezza di tutta la documentazione, ai tempi della sua realizzazione ed a eventuali interferenze con altri lavori.

Verificherà inoltre che i materiali impiegati e la loro messa in opera siano conformi a quanto stabilito dal progetto

Al termine dei lavori, si farà rilasciare il rapporto di verifica dell'impianto elettrico, come precisato nella "appendice G" della guida CEI 64-50 UNI 9620, che attesterà che lo stesso è stato eseguito a regola d'arte. raccoglierà inoltre la documentazione più significativa per la successiva gestione e manutenzione;

(54) Il presente testo viene riportato quale schema di riferimento. Il presente testo è stato infatti redatto prima dell'entrata in vigore della legge 46/90 e dell'aggiornamento della norma CEI 64-8.

ART. 5.21 Impianti elettrici

5.21.1 Norme e leggi

Gli impianti elettrici dovranno essere realizzati a regola d'arte in rispondenza alla legge 1° marzo 1968 n. 186. Si considerano a regola d'arte gli impianti elettrici realizzati secondo le norme CEI applicabili in relazione alla tipologia dell'edificio, del locale o dell'impianto specifico oggetto del progetto e precisamente:

CEI 11-17 (1981) e variante V1 (1989): Impianti di produzione, trasporto e distribuzione di energia elettrica. Linee in cavo

CEI 64-8 (1992): Impianti elettrici utilizzatori a tensione nominale non superiore a 1000 V CA e a 1500 V cc

CEI 64-9 (1987): Impianti elettrici utilizzatori negli edifici a destinazione residenziale e similare

CEI 64-10 (1988): Impianti elettrici nei luoghi di spettacolo o di intrattenimento

CEI 64-2 (1987): Impianti elettrici nei luoghi con pericolo di esplosione o di incendio

CEI S/423 Impianti di terra negli edifici civili - Raccomandazioni per l'esecuzione

CEI 103-1 (1971) e variante V1 (1987) Impianti telefonici interni

CEI 64-50 =UNI 9620: Edilizia residenziale - Guida per l'integrazione nell'edificio degli impianti elettrici utilizzatori, ausiliari e telefonici.

Inoltre vanno rispettate le disposizioni di legge 818/84 per quanto applicabili.

5.21.2 Protezione delle persone contro i contatti diretti e indiretti

In accordo a quanto prescritto dalla norma CEI 64-8, nel caso di sistemi di prima categoria (con tensione nomina da oltre 50 fino a 1000 V, compresi in corrente alternata) dove l'Ente è proprietario della cabina di trasformazione (da AT o MT a BT) si attua la protezione prevista per il sistema TN (collegamento a terra del neutro e collegamento delle masse al neutro). Tale sistema richiede che sia soddisfatta in qualsiasi punto del circuito la condizione:

$$I \leq U_0 / Z_g$$

dove:

U_0 è la tensione nominale dell'impianto verso terra, in V;

Z_g è l'impedenza totale, in Ohm, del circuito di guasto, per guasto franco a massa;

I è il valore in A della corrente di intervento della protezione effettuata con dispositivi di massima corrente a tempo inverso come interruttori magnetotermici o con dispositivi differenziali.

Tale protezione dovrà interrompere il circuito entro:

- a) 5 secondi in generale, e, in aggiunta a quanto precisato nella norma CEI 64-8, entro:
- b) 0,4 s per tutti i circuiti terminali.

5.21.3 Prove sui materiali

Ai sensi dell'articolo 2 della legge 18 ottobre 1977 n. 791, dovrà essere utilizzato materiale costruito a regola d'arte in materia di sicurezza per il quale, ai sensi degli articoli 6 e 7 della suddetta legge 18 ottobre 1977, n. 791, sia stata rilasciata ai sensi dell'art. 11 della direttiva CEE 19 febbraio 1973, n. 23, una relazione da cui risulti la conformità dello stesso materiale alle disposizioni dell'articolo 2 della legge 791/77, ovvero che sullo stesso materiale sia stato apposto un marchio che ne attesti la conformità (per esempio IMQ) ovvero abbia ottenuto il rilascio di un attestato di conformità da parte di uno degli organismi competenti per ciascuno degli stati membri della Comunità economica europea, oppure sia munito di dichiarazione di conformità rilasciata dal costruttore. I materiali non previsti nel campo di applicazione della legge 18 ottobre 1977, n. 791, e per i quali non esistono norme di riferimento, dovranno comunque essere conformi alla legge 1° marzo 1968, n. 186.

Tutti i materiali dovranno essere esenti da difetti qualitativi e di lavorazione.

5.21.4 Impianto di terra

In accordo con quanto prescritto dalla norma CEI 64-8, nel caso di sistemi di prima categoria (con tensione nominale da oltre 50 fino a 1000 V compresi in CA) dove gli impianti elettrici utilizzatori sono alimentati da rete pubblica a tensione nominale verso terra sino a 220 V, la distribuzione è effettuata con sistema TT (collegamento a terra del neutro e collegamento a terra locale delle masse).

Pertanto, in ogni edificio o complesso di edifici contigui, va previsto un impianto di terra locale cui devono essere collegati i conduttori di protezione relativi alle masse e i conduttori di equipotenzialità principali e

secondari relativi alle masse estranee (tubazioni metalliche per l'acqua, gas, riscaldamento, strutture metalliche, ecc.).

L'impianto di terra deve rispondere alla norma CEI 64-8 e sarà composto principalmente da:

- sistema di dispersione costituito da uno o più elementi metallici in intimo contatto con il terreno (per esempio, corde, nastri, tondini o picchetti a tubo, in profilato di rame, acciaio zincato o acciaio ramato);
- conduttore di terra che collega il dispersore al collettore di terra;
- collettore di terra ubicato solitamente al piano interrato, usualmente in corrispondenza di ciascun vano scala; esso è costituito da una piastra o barra dotata di appositi morsetti; a questo collettore vanno collegati anche tutti i conduttori di protezione e di equipotenzialità;
- conduttore di protezione principale (collegato al collettore di terra) che sale (solitamente nel vano scala) per il collegamento ai conduttori di protezione delle varie utenze.

Si raccomanda che l'esecuzione del sistema di dispersione possa aver luogo durante la prima fase delle opere edili nella quale è ancora possibile interrare i dispersori stessi senza particolari opere di scavo o di infissione e inoltre possono essere eseguiti, se del caso, i collegamenti dello stesso ai ferri dei plinti di fondazione, utilizzando così dispersori naturali; i collegamenti di equipotenzialità principali devono essere eseguiti in base alle prescrizioni della norma 64-8, osservando le seguenti modalità:

- collegamento tra i tubi metallici dell'impianto idrico, di riscaldamento, del gas e il collettore di terra;
- di regola eseguiti a valle dei contatori generali dell'acqua per evitare interferenze con i gestori dell'acquedotto;
- se i rispettivi gestori non rilasciano il benestare e i tubi dell'acqua a monte dei contatori non vanno collegati;
- devono essere eseguiti alla base dell'edificio e connessi direttamente al collettore di terra.

Il sistema più semplice e razionale per realizzare il necessario coordinamento tra dispositivi di protezione e resistenza di terra è l'adozione della protezione a mezzo di interruttori differenziali

5.21.5 Caratteristiche tecniche degli impianti e dei componenti

Per quanto non precisato nelle norme citate in 61.1 e nel presente testo, valgono le prescrizioni e le descrizioni del progetto.

Per quanto riguarda le sezioni minime dei conduttori di fase e di neutro, si applica quanto segue:

- punti luce e prese 10 A 1.5 mm²
- prese 16 A 2.5 mm²
- montanti 4.0 mm²

Per quanto attiene alla esecuzione e dotazione di impianti elettrici, sia applica inoltre quanto segue.

5.21.6 Impianti elettrici negli edifici residenziali

Ove non specificato diversamente nel progetto, la dotazione elettrica di riferimento sarà la seguente:

- Ingresso - un punto luce deviato

- una presa
- una presa telefono
- un citofono
- una suoneria

Disimpegno corridoio: - un punto luce deviato

Soggiorni/pranzo - un punto luce commutato
 - due prese di cui almeno una da 16 A
 - una presa TV

Cucina - un punto luce interrotto
 - 4 prese di cui almeno 2 da 16 A
 - 2 interruttori automatici magnetotermici

Camera doppia - un punto luce invertito
 - 3 prese di cui almeno 1 da 16 A

Camera singola - un punto luce invertito
 - 3 prese di cui almeno 1 da 16 A

Bagno - 1 punto luce interrotto
 - 1 punto luce interrotto da parete
 - 2 prese di cui almeno una da 16 A
 - un pulsante a tirante (sulla vasca) completo di suon.
 - una aspirazione forzata (se cieco)
 - un interruttore automatico magnetotermico
 (se prevista l'installazione di una lavatrice)

Ne caso di scalda-acqua elettrico, il circuito di alimentazione va protetto con proprio interruttore automatico magnetotermico

Per il quadro elettrico di appartamento:

- un interruttore generale differenziale o magnetotermico differenziale ad alta sensibilità (I_{Δn} 30 mA, I_d 0,03 A da almeno 20 A)
- un interruttore automatico magnetotermico bipolare da 10 A, a protezione dei circuiti luce
- un interruttore automatico magnetotermico bipolare da 16 A, a protezione delle prese

5.21.7 Impianti elettrici negli uffici

a) Protezione contro i contatti indiretti

I circuiti di alimentazione degli uffici saranno protetti da interruttori automatici magnetotermici differenziali aventi corrente differenziale nominale adeguata alla protezione contro i contatti indiretti secondo quanto prescritto dalla norma CEI 64-8, e comunque non superiori a 0,5 A.

Per i circuiti che possono alimentare utilizzatori con circuiti elettronici, si raccomanda la scelta di interruttori differenziali sensibili a correnti pulsanti unidirezionali (tipo A) della norma CEI 23-18.

b) Prese di spina

Ove non specificato nel progetto, la dotazione di riferimento di prese a spina sarà di almeno 4 prese a spina, di cui 2 da 16 A per ogni 20 m². I circuiti delle prese saranno protetti da interruttori automatici magnetoremici differenziali Id \leq 0,03 A, raggruppando non più di 6 prese per ogni interruttore.

5.21.8 Impianti nei box e nelle cantine

In ciascun locale va previsto un punto luce con il relativo comando locale.

Gli apparecchi di illuminazione e le eventuali condutture a vista dovranno avere grado di protezione almeno IP 44.

Gli apparecchi di comando e le prese a spina dovranno essere in involucri che assicurano, a coperchio chiuso, il grado di protezione almeno IP 44. Deve essere sempre assicurata la protezione con interruttori differenziali dei circuiti di alimentazione di box e cantine.

5.21.9 Impianto nella centrale termica

L'impianto elettrico di questi locali deve essere eseguito tenendo conto delle prescrizioni dovute al tipo di combustibile usato, alle potenzialità della caldaia, alla presenza e capacità di eventuali serbatoio e alle prescrizioni di legge, concernenti gli impianti termici, nonché alle disposizioni emanate nell'ambito della legislazione antincendio.

In mancanza di precisazioni progettuali, valgono le indicazioni della norma CEI 64-50=UNI9620.

5.21.10 Impianti all'aperto

Si intendono quelli per illuminazione, per irrigazione di giardini, per comando di cancelli elettrici e similari.

In particolare, in caso di posa interrata del cavo, lo stesso deve essere munito di guaina protettiva ed essere posto in cavidotto o sottogoli ed in entrambi i casi interrato ad una profondità minima di 50 cm.

5.22.11 Impianti di comunicazione interna

Si definiscono tali quegli impianti che permettono comunicazioni foniche o videocitofoniche tra gli appartamenti di uno stabile e l'ingresso, la portineria o tra di loro. Essi andranno realizzati secondo la norma CEI 64-8, mentre le apparecchiature dovranno essere conformi alle norme CEI 12-13.

54.2.6.1 Impianto citofonico di portiere

Permette la conversazione con sistema citofonico bicanale o monocanale tra il posto esterno e gli apparecchi derivati interni.

I canali di trasmissione e di ricezione devono essere amplificati ed eventualmente regolabili separatamente. Il sistema deve essere alimentato a bassissima tensione di sicurezza e composto da

- a) alimentatore
- b) apparecchi derivati
- c) pulsantiera esterna

5.22.12 Centralino di portineria

Permette di conversare con gli apparecchi derivati interni e può essere abbinato all'impianto di portiere elettrico.

54.2.6.3 Impianto intercomunicante

Permette la conversazione tra due o più derivati e può eventualmente essere abbinato all'impianto di portiere elettrico, citofonico e videocitofonico. Tutto il sistema deve essere alimentato a bassissima tensione di sicurezza e composto da:

- a) alimentatore
- b) apparecchi derivati

5.22.13 Impianto di portiere videocitofonico

Permette la conversazione con sistema citofonico bicanale tra il posto esterno e gli apparecchi derivati interni ed a questi ultimi di vedere la persona che ha chiamato. Tutto il sistema deve essere alimentato a bassissima tensione di sicurezza. I canali di trasmissione e di ricezione devono essere amplificati ed eventualmente regolabili separatamente. Tale impianto deve essere composto da:

- a) alimentatore
- b) apparecchi derivati
- c) posto esterno di ripresa (pulsantiera)

54.2.6.5 Impianto telefonico

Devono essere installate opportune tubazioni di materiale isolante (diametro esterno 20 mm) e scatole telefoniche unificate SIP da incasso per prevedere l'eventuale allacciamento del telefono. Ove non specificato nel progetto, la dotazione di riferimento dei punti telefonici sarà di almeno un punto nell'ingresso dell'appartamento e di un secondo punto in altro locale e di almeno un punto per ogni stanza destinata ad ufficio.

Art. 5.23 Impianto di riscaldamento

In conformità alla legge 46/1990 gli impianti idrici ed i loro componenti devono rispondere alle regole di buona tecnica, essendo le norme UNI e CEI considerate norme di buona tecnica.

5.23.1 Generalità

L'impianto di riscaldamento deve assicurare il raggiungimento, nei locali riscaldati, della temperatura indicata in progetto, compatibile con le vigenti disposizioni in materia di contenimento dei consumi energetici. Detta temperatura deve essere misurata al centro dei locali e ad una altezza di 1.5 m dal pavimento. Quanto detto vale purché la temperatura esterna non sia inferiore al minimo fissato in progetto. Nell'esecuzione dell'impianto

dovranno essere scrupolosamente osservate, oltre alle disposizioni per il contenimento dei consumi energetici, le vigenti prescrizioni concernenti la sicurezza, l'igiene, l'inquinamento dell'aria, delle acque e del suolo.

5.24.2 Sistemi di riscaldamento

I sistemi di riscaldamento degli ambienti si intendono classificati mediante:

- a) "corpi scaldanti" (radiatori, convettori, piastre radianti e simili) collocati nei locali e alimentati da un fluido termovettore (acqua, vapore d'acqua, acqua surriscaldata)
- b) "pannelli radianti" posti in pavimenti, soffitti, pareti, a loro volta riscaldati mediante tubi nei quali circola acqua a circa 50 °C;
- c) "pannelli sospesi" alimentati come i corpi scaldanti di cui sub a);
- d) immissione di aria riscaldata mediante attraversamento di batterie; dette batterie possono appartenere:
 - ad un apparecchio locale (aeroterma, ventilconvettore, convettore ventilato, ecc.)
 - ad un apparecchio unico per unità immobiliare (condizionatore, complesso di termoventilazione);
- e) immissione nei locali di aria riscaldata mediante un generatore di aria calda a scambio diretto.

5.24.3 Componenti degli impianti di riscaldamento

In base alla regolamentazione vigente tutti i componenti degli impianti di riscaldamento destinati vuoi alla produzione, diretta o indiretta, del calore, vuoi alla utilizzazione del calore, vuoi alla regolazione automatica e contabilizzazione del calore, debbono essere provvisti del certificato di omologazione rilasciato dagli organi competenti.

I dispositivi automatici di sicurezza e di protezione debbono essere provvisti di certificato di conformità rilasciato, secondo i casi, dall'ISPESL o dal Ministero degli Interni (CSE, Centro Studi ed Esperienze).

Tutti i componenti degli impianti debbono essere accessibili ed agibili per la manutenzione e suscettibili di essere agevolmente introdotti e rimossi nei locali di loro pertinenza ai fini della loro revisione, o della eventuale sostituzione.

Il direttore dei lavori dovrà accertare che i componenti impiegati siano stati omologati e/o che rispondano alle prescrizioni vigenti.

5.24.4 Generatori di calore

Secondo il combustibile impiegato i generatori di calore possono essere alimentati :

- con combustibili solidi, caricati manualmente o automaticamente nel focolare;
- con combustibili liquidi mediante apposito bruciatore;
- con combustibili gassosi mediante apposito bruciatore.

Secondo il fluido riscaldato, i generatori di calore possono distinguersi in:

- ad acqua calda
- a vapore con pressione inferiore a 98066,5 Pa;
- ad acqua surriscaldata con temperatura massima corrispondente alla pressione di cui sopra;

- ad aria calda.

1) Il generatore di calore deve essere in grado di fornire il calore necessario con il rendimento previsto ai vari carichi e di esso dovrà essere precisato il tipo e la pressione massima di esercizio, il materiale impiegato e lo spessore della superficie di scambio, il volume del fluido contenuto (nel caso di generatori di vapore d'acqua il contenuto d'acqua a livello).

2) Per i generatori con camera di combustione pressurizzata, bisogna assicurarsi, nel caso in cui il camino sia a tiraggio naturale e corra all'interno dell'edificio, che all'uscita dei fumi non sussista alcuna pressione residua.

3) Il generatore sarà dotato degli accessori previsti dalla normativa ed in particolare:

- dei dispositivi di sicurezza;
- dei dispositivi di protezione;
- dei dispositivi di controllo;

previsti dalle norme ISPEL. In particolare:

a) dispositivi di sicurezza:

- negli impianti ad acqua calda a vaso aperto, la sicurezza del generatore verrà assicurata mediante un tubo aperto all'atmosfera, di diametro adeguato;
- negli impianti ad acqua calda a vaso chiuso, la sicurezza verrà assicurata per quanto riguarda le sovrappressioni, dalla o dalle valvole di sicurezza e per quanto riguarda la sovratemperatura da valvole di scarico termico o da valvole di intercettazione del combustibile;
- negli impianti a vapore a bassa pressione o ad acqua surriscaldata, la sicurezza dei generatori verrà assicurata dalle valvole di sicurezza.

b) dispositivi di protezione; sono quelli destinati a prevenire l'entrata in funzione dei dispositivi di sicurezza, ossia termostati, pressostati e flussostati (livellostatici nei generatori di vapore); essi debbono funzionare e rispondere alle normative vigenti.

c) dispositivi di controllo sono: il termometro con l'attiguo pozzetto per il termometro di controllo e l'idrometro con l'attacco per l'applicazione del manometro di controllo; nei generatori di vapore, i dispositivi di controllo sono il livello visibile ed il manometro dotato di attacco per il manometro di controllo; questi dispositivi devono rispondere alle normative vigenti.

5.24.4.1 Generatori d'aria calda a scambio diretto

Dei generatori d'aria calda, a scambio diretto, ove ne sia consentito l'impiego per il riscaldamento di locali di abitazione ed uffici, dovrà essere dichiarata la natura e lo spessore della superficie di scambio, la pressione della camera di combustione e del circuito dell'aria, la potenza assorbita dal ventilatore.

Ai fini della sicurezza sarà verificata la tenuta del circuito di combustione e la pressione nel circuito dell'aria calda che deve mantenersi superiore alla pressione massima rilevata nel circuito di combustione.

5.24.4.2 Generatori di calore a scambio termico

Comprendono scambiatori di calore in cui il circuito primario è alimentato da acqua calda o vapore od acqua surriscaldata, prodotti da un generatore di calore, mentre il circuito secondario è destinato a fornire acqua calda a temperatura minore.

Tali apparecchi, se alimentati da un fluido a temperatura superiore a quella di ebollizione alla pressione atmosferica, devono essere provvisti, sul circuito secondario, di valvole di sicurezza e di valvole di scarico termico, oltre alle apparecchiature di protezione (termostati e pressostati) che operano direttamente sul generatore che alimenta il circuito primario, oppure sul circuito primario stesso.

Devono disporre altresì degli apparecchi di controllo come i generatori d'acqua calda (termometro, idrometro con attacchi).

5.24.5 Bruciatori

I bruciatori di combustibili liquidi o gassosi, ed focolari per combustibili solidi, devono essere in grado di cedere al fluido termovettore il calore corrispondente al carico massimo del generatore servito.

In ogni caso la potenza del bruciatore non deve superare la potenza massima del generatore in questione.

Il bruciatore deve essere corredato da dispositivi che ne arrestino il funzionamento ed intercettino l'afflusso del combustibile nel caso che la fiamma non si accenda o che essa si spenga in corso di funzionamento.

In particolare i gruppi di alimentazione dei bruciatori a gas debbono corrispondere esattamente per tipo e composizione a quelli prescritti dalle norme UNI-CIG e completi quindi, oltre che delle elettrovalvole di intercettazione, anche del dispositivo atto ad accertare l'assenza di perdite delle valvole stesse.

Negli impianti di maggiore importanza dotati di bruciatori di gas, si dovrà prevedere anche la verifica automatica del dispositivo di controllo della fiamma all'atto di ogni accensione o, se del caso, la verifica continua.

L'arresto dei bruciatori, in generale deve verificarsi anche nel caso di intervento dei vari apparecchi di protezione: termostati, pressostati, flussostati, livellostati.

5.24.5.1 Condotti di evacuazione dei fumi ed aerazione delle centrali termiche

I condotti dei fumi (raccordi fumari, canali fumari e camini) debbono assicurare la corretta evacuazione dei fumi anche al carico massimo e nelle peggiori condizioni esterne di temperatura, pressione ed umidità relativa. Qualora i condotti non siano totalmente esterni all'edificio, il tiraggio ne dovrà assicurare la depressione lungo l'intero sviluppo così che in caso di lesioni, non vi sia fuoriuscita dei prodotti della combustione.

Lo sbocco all'esterno deve avvenire secondo le prescrizioni vigenti e comunque in modo da non recare molestie.

In qualsiasi locale in cui funziona un generatore di calore, di qualsiasi potenza, deve essere assicurato il libero ingresso dell'aria necessaria mediante un'apertura non chiudibile di dimensioni adeguate.

5.24.5.2 Depositi di combustibili liquidi

I depositi di combustibili liquidi devono rispettare la legislazione in base alla capacità, ai locali in cui possono essere collocati ed alla loro sistemazione, ove siano interrati o collocati in vista all'aperto.

Ove si presentassero delle perdite, il combustibile liquido dovrà fluire entro un apposito bacino di raccolta che, nel caso di interramento, non deve inquinare il terreno e la falda acquifera.

Ogni serbatoio deve essere provvisto di un tubo di sfiato ubicato in modo che i prodotti gassosi non possano molestare le persone.

Le tubazioni di adduzione del combustibile, liquido o gassoso, debbono potersi intercettare all'esterno delle centrali termiche, in caso di emergenza.

Deve essere provvisto altresì di un attacco di carico, facilmente accessibile e protetto da manomissioni.

Le tubazioni di adduzione ai bruciatori devono potersi mantenere esenti da perdite, essere intercettabili all'esterno della centrale termica.

Le stazioni di riduzione per l'alimentazione dei bruciatori di gas ed i relativi contatori vanno collocati all'esterno e dove ciò non sia possibile, in ambienti aerati e separati dai locali di utilizzazione secondo la regolamentazione antincendio.

5.24.6 Circolazione del fluido termovettore

5.24.6.1 Pompe di circolazione

Nel caso di riscaldamento ad acqua calda, la circolazione, salvo casi eccezionali in cui si utilizzi la circolazione naturale per gravità, viene assicurata mediante elettropompe centrifughe, la cui potenza elettrica assorbita non deve essere, di massima, maggiore di 1/500 della potenza termica massima dell'impianto.

Le pompe, provviste di certificato di omologazione, dovranno assicurare portate e prevalenze idonee per alimentare tutti gli apparecchi utilizzatori e debbono essere previste per un servizio continuo senza sensibile surriscaldamento del motore.

La tenuta sull'albero nelle pompe, accoppiato al motore elettrico con giunto elastico, potrà essere meccanica o con premistoppa: in quest'ultimo caso la perdita d'acqua dovrà risultare di scarsa rilevanza dopo un adeguato periodo di funzionamento.

Ogni pompa dovrà essere provvista di organi di intercettazione sull'aspirazione e sulla mandata e di valvole di non ritorno.

Sulla pompa, o sui collettori di aspirazione, mandata delle pompe ai dovrà prevedere una presa manometrica per il controllo del funzionamento.

5.24.6.2 Ventilatori

Nel caso di riscaldamento ad aria calda, l'immissione dell'aria nei vari locali si effettua mediante elettroventilatori centrifughi o assiali, la cui potenza elettrica assorbita non deve essere, di massima, maggiore di 1/50 della potenza termica massima dell'impianto.

I ventilatori, provvisti di certificato di omologazione, dovranno assicurare portate e prevalenze idonee per l'immissione nei singoli locali della portata d'aria necessaria per il riscaldamento e debbono essere previsti per un servizio continuato senza sensibile surriscaldamento del motore.

5.24.6.3 Rete di tubazioni di distribuzione

La rete di tubazioni di distribuzione comprende:

- a) le tubazioni della Centrale Termica;
- b) le tubazioni della sottocentrale termica allorché l'impianto sia alimentato dal secondario di uno scambiatore di calore
- c) la rete di distribuzione propriamente detta, che comprende:
 - una rete orizzontale principale;
 - le colonne montanti che si staccano dalla rete di cui sopra;
 - le reti orizzontali nelle singole unità immobiliari;
 - gli allacciamenti ai singoli apparecchi utilizzatori;
- d) la rete di sfiato dell'aria.

1) Le reti orizzontali saranno, di regola, poste nei cantinati o interrate: in quest'ultimo caso, se si tratta di tubi metallici e non siano previsti cunicoli accessibili aerati, si dovrà prevedere una protezione tale da non consentire alcun contatto delle tubazioni con il terreno.

2) Le colonne montanti, provviste alla base di organi di intercettazione e di rubinetto di scarico, saranno poste possibilmente in cavedi accessibili e da esse si dirameranno le reti orizzontali destinate alle singole unità immobiliari.

Debbono restare accessibili sia gli organi di intercettazione dei predetti montanti, sia quelli delle singole reti o, come nel caso dei pannelli radianti, gli ingressi e le uscite dei singoli serpentine.

3) Diametri e spessori delle tubazioni debbono corrispondere a quelli previsti nelle norme UNI: in particolare per i tubi di acciaio neri si impiegheranno, sino al diametro di 1", tubi gas secondo la norma UNI 3824 e per i diametri maggiori, tubi lisci secondo le norme UNI 7287 e UNI 7288. Per i tubi di rame si impiegheranno tubi conformi alla norma UNI 6507.

4) Le tubazioni di materiali non metallici debbono essere garantite dal fornitore per la temperatura e pressione massima di esercizio e per servizio continuo.

5) Tutte le tubazioni debbono essere coibentate secondo le prescrizioni della Legge 10/91 (55) e decreti di attuazione, salvo il caso in cui il calore da esse emesso sia previsto espressamente per il riscaldamento, o per l'integrazione del riscaldamento ambiente.

6) I giunti, di qualsiasi genere (saldati, filettati, a flangia, ecc.) debbono essere a perfetta tenuta e laddove non siano accessibili dovranno essere provati a pressione in corso di installazione.

7) I sostegni delle tubazioni orizzontali o sub-orizzontali dovranno essere previsti a distanze tali da evitare incurvamenti.

8) Il dimensionamento delle tubazioni sulla base delle portate e delle resistenze di attrito ed accidentali deve essere condotto così da assicurare le medesime perdite di carico in tutti i circuiti generali e particolari di ciascuna utenza.

La velocità dell'acqua nei tubi deve essere contenuta entro limiti tali da evitare rumori molesti, trascinamento d'aria, perdite di carico eccessive e fenomeni di erosione in corrispondenza delle accidentalità.

9) Il percorso delle tubazioni e la loro pendenza deve assicurare, in caso di impiego di acqua, il sicuro sfogo dell'aria e, nel caso dell'impiego del vapore, lo scarico del condensato oltre che l'eliminazione dell'aria.

Occorre prevedere, in ogni caso, la compensazione delle dilatazioni termiche; quanto ai dilatatori, dovrà essere fornita la garanzia che le deformazioni rientrino in quelle elastiche del materiale e dei punti fissi, e che l'ancoraggio sia commisurato alle sollecitazioni.

Gli organi di intercettazione, previsti su ogni circuito separato, dovranno corrispondere alle temperature e pressioni massime di esercizio ed assicurare la perfetta tenuta, agli effetti della eventuale segregazione dall'impianto, di ogni singolo circuito.

Sulle tubazioni che convogliano vapore occorre prevedere uno o più scaricatori del condensato così da evitare colpi d'ariete e le ostruzioni al passaggio del vapore.

(55) Il testo ufficiale riporta il riferimento alla legge 373 (Ndr)

5.24.6.4 Canali di distribuzione dell'aria calda

Negli impianti ad aria calda, in cui questa viene immessa in una pluralità di ambienti, o in più punti dello stesso ambiente, si devono prevedere canali di distribuzione con bocche di immissione singolarmente regolabili per quanto concerne la portata, e dimensionati, come le tubazioni, in base alla portata ed alle perdite di carico.

I canali debbono essere eseguiti con materiali di adeguata resistenza, non soggetti a disgregazione o danneggiamenti per effetto dell'umidità; se metallici, essi dovranno essere irrigiditi in modo che le pareti non entrino in vibrazione.

I canali dovranno essere coibentati per l'intero loro sviluppo, a meno che il calore da essi emesso sia espressamente previsto per il riscaldamento, o integrazione del riscaldamento, dei locali attraversati.

La velocità dell'aria nei canali deve essere contenuta, così da evitare rumori molesti, perdite di carico eccessive e fenomeni di abrasione delle pareti, specie se non si tratta di canali metallici.

Le bocche di immissione debbono essere ubicate e conformate in modo che l'aria venga distribuita quanto più possibile uniformemente ed a velocità tali da non risultare molesta per le persone; al riguardo si dovrà tener conto anche della naturale tendenza alla stratificazione. In modo analogo si dovrà procedere per i canali di ripresa, dotati di bocche di ripresa, tenendo conto altresì che l'ubicazione di queste deve essere tale da evitare la formazione di correnti preferenziali, a pregiudizio della corretta distribuzione.

5.24.7 Apparecchi utilizzatori

Tutti gli apparecchi utilizzatori debbono essere costruiti in modo da poter essere impiegati alla pressione ed alla temperatura massima di esercizio, tenendo conto della prevalenza delle pompe di circolazione, che può presentarsi al suo valore massimo qualora la pompa sia installata sulla mandata e l'apparecchio sia intercettato sul solo ritorno.

5.24.8 Corpi scaldanti statici

Qualunque sia il tipo prescelto, i corpi scaldanti debbono essere provvisti di un certificato di omologazione che ne attesti la resa termica, accertata in base alla norma UNI 6514.

Essi debbono essere collocati in posizione e condizioni tali che non ne risulti pregiudicata la cessione di calore all'ambiente. Non si debbono impiegare sullo stesso circuito corpi scaldanti dei quali sia notevolmente diverso l'esponente dell'espressione che misura la variazione della resa termica in funzione della variazione della differenza tra la temperatura del corpo scaldante e la temperatura ambiente (esempio radiatori e convettori). Sulla mandata e sul ritorno del corpo scaldante si debbono prevedere organi atti a consentire la regolazione manuale e, ove occorra, l'esclusione totale del corpo scaldante, rendendo possibile la sua asportazione, senza interferire con il funzionamento dell'impianto.

5.24.8.1 Corpi scaldanti ventilati

Di tali apparecchi costituiti da una batteria percorsa dal fluido termovettore e da un elettroventilatore che obbliga l'aria a passare nella batteria occorre, oltre a quanto già esposto per i corpi scaldanti statici, accertare la potenza assorbita dal ventilatore e la rumorosità dello stesso.

La collocazione degli apparecchi deve consentire una distribuzione uniforme dell'aria evitando altresì correnti moleste.

5.24.8.2 Pannelli radianti

Costituiscono una simbiosi tra le reti di tubazioni in cui circola il fluido termovettore e le strutture murarie alle quali tali reti sono applicate (pannelli riportati) o nelle quali sono annegate (pannelli a tubi annegati).

I tubi per la formazione delle reti, sotto forma di serpentine, o griglie, devono essere di piccolo diametro (20 mm al massimo) e, ove non si tratti di tubi metallici, dovrà esserne accertata l'idoneità relativamente alla temperatura e alla pressione massima di esercizio per un servizio continuo.

Prima dell'annegamento delle reti, si verificherà che non vi siano ostruzioni di sorta; è allo scopo indispensabile una prova a pressione sufficientemente elevata per assicurarsi che non si verifichino perdite nei tubi e nelle eventuali congiunzioni.

1) Nel caso di pannelli a pavimento la temperatura media superficiale del pavimento finito non deve superare il valore di $48 - t_a$ [in °C] (essendo t_a la temperatura ambiente).

La distanza tra le tubazioni deve essere tale da evitare che detta temperatura media si consegua alternando zone a temperatura relativamente alta a zone a temperatura relativamente bassa.

Nel prevedere il percorso dei tubi occorre tener presente altresì che (anche con cadute di temperatura relativamente basse pari a 8 ó 10 °C) le zone che corrispondono all'ingresso del fluido scaldante emettono calore in misura sensibilmente superiore a quelle che corrispondono all'uscita.

Le reti di tubi devono essere annegate in materiale omogeneo (di regola: calcestruzzo da costruzione) che assicuri la totale aderenza al tubo, garantendone la protezione da qualsiasi contatto con altri materiali e da qualsiasi liquido eventualmente disperso sul pavimento.

2) nel caso di pannelli a soffitto, ricavati di regola annegando le reti nei solai pieni o nelle nervature dei solai misti, la temperatura media superficiale viene contenuta entro il valore di

$$t_{ms} = 15 \cdot (h - 1.75) + 44 - t_a$$

dove: t_a è la temperatura ambientale;

h è l'altezza in metri della superficie emittente rispetto al pavimento.

3) il collegamento alle reti di distribuzione, deve essere attuato in modo che sia evitato qualsiasi ristagno dell'aria e che questa, trascinata dal fluido, venga scaricata opportunamente; per lo stesso motivo è opportuno che la velocità dell'acqua non sia inferiore a 0,5 m/s.

4) Nel caso di reti a griglia, costituite da una pluralità di tronchi o di serpentini collegati a due collettori (di ingresso e di uscita), occorre che le perdite di carico nei vari tronchi siano eguali, così da evitare circolazioni preferenziali. In concreto, occorre che i vari tronchi o serpentini abbiano la stessa lunghezza (e, possibilmente, lo stesso numero di curve) e che gli attacchi ai collettori avvengano da parti opposte, cosicché il tronco con la mandata più corta abbia il ritorno più lungo e il tronco con la mandata più lunga abbia il ritorno più corto.

5) Nei pannelli cosiddetti "riportati" (di regola a soffitto e talvolta a parete, caratterizzati da reti di tubazioni incorporate in uno strato di speciale di intonaco applicato alla struttura muraria o separato dalla stessa) si dovrà prevedere un'adeguata armatura di sostegno, una rete portaintonaco di rinforzo nonché l'ancoraggio del pannello, tenendo conto delle dilatazioni termiche.

Qualunque sia il tipo di pannello impiegato, si deve prevedere un pannello od un gruppo di pannelli per ogni locale dotato di una valvola di regolazione, collocata in luogo costantemente accessibile.

6) E' utile l'applicazione di organi di intercettazione sull'ingresso e sull'uscita così da poter separare dall'impianto il pannello o il gruppo di pannelli senza interferenze con l'impianto stesso.

5.24.8.3 Pannelli pensili

I pannelli pensili sono considerati alla stregua di corpi scaldanti, tenendo conto che in relazione al loro sviluppo ed alla loro collocazione, le temperature superficiali debbono essere compatibili con il benessere delle persone.

5.24.8.4 Riscaldatori d'acqua

Sono destinati alla produzione di acqua calda per servizi igienici e possono essere :

- ad accumulo con relativo serbatoio;
- istantanei;
- misti, ad accumulo ed istantanei.

Il tipo di riscaldatore ed il volume di accumulo deve essere rispondente alla frequenza degli attingimenti (saltuari, continui, concentrati in brevi periodi di tempo).

Qualora il fluido scaldante presenti una temperatura superiore a quella di ebollizione alla pressione atmosferica, occorre applicare al serbatoio di accumulo una valvola di sicurezza ed una valvola di scarico termico.

Nei serbatoi d'accumulo è altresì indispensabile prevedere un vaso di espansione, o una valvola di sfioro, onde far fronte alla dilatazione dell'acqua in essi contenuta nel caso in cui non si verificano attingimenti durante il riscaldamento dell'acqua stessa.

L'acqua deve essere distribuita alle temperature prescritte dalla legge 10/91 (56); è comunque opportuno, nel caso dell'accumulo, mantenere l'acqua a temperatura non superiore a 65 °C onde ridurre la formazione di incrostazioni, nel caso in cui l'acqua non venga preventivamente trattata.

Il generatore di calore destinato ad alimentare il riscaldatore d'acqua durante i periodi in cui non si effettua il riscaldamento deve essere di potenza non superiore a quella richiesta effettivamente dal servizio a cui è destinato.

(56) Il testo pubblicato riporta il riferimento alla legge 373, superata dalla legge 10/91. (Ndr)

5.24.8.5 Complessi di termoventilazione

Sono costituiti, come i corpi scaldanti ventilati, da una batteria di riscaldamento alimentata dal fluido termovettore e da un elettroventilatore per la circolazione dell'aria nella batteria.

Dovendo provvedere al riscaldamento di una pluralità di locali mediante l'immissione di aria calda, l'apparecchio dovrà essere in grado di fornire la potenza termica necessaria.

Dell'elettroventilatore, dotato di un motore elettrico per servizio continuo, dovranno essere verificate la portata, la prevalenza, la potenza assorbita ed il livello di rumorosità nelle condizioni di esercizio.

L'apparecchio potrà essere provvisto di filtri sull'aria di rinnovo e/o sull'aria di ricircolazione, sebbene la presenza di dispositivi di umidificazione possa consentirne la definizione quale apparecchio di climatizzazione invernale

5.24.9 Espansione dell'acqua dell'impianto

Negli impianti ad acqua calda, o surriscaldata, occorre prevedere un vaso di espansione in cui trovi posto l'aumento di volume del liquido per effetto del riscaldamento. Il vaso può essere aperto all'atmosfera o chiuso, a pressione.

Il vaso aperto deve essere collocato a quota maggiore del punto più alto dell'impianto ed occorre assicurarsi che esso non sia in circolazione per effetto dello scarico del tubo di sicurezza (allacciato scorrettamente) o della rete di sfiato dell'aria (se sprovvista di scaricatore idoneo).

Ove si utilizzi un vaso chiuso la pressione che vi deve regnare deve essere:

- nel caso di acqua calda, superiore alla pressione statica dell'impianto,
- nel caso di acqua surriscaldata superiore alla pressione del vapore saturo alla temperatura di surriscaldamento.

Il vaso chiuso può essere del tipo a diaframma (con cuscino d'aria pressurizzato), autopressurizzato (con pressione prima del riempimento pari a quella atmosferica), pre-pressurizzato a pressione costante e livello variabile, pre-pressurizzato a pressione e livello costanti.

Questi ultimi richiedono per la pressurizzazione l'allacciamento ad una rete di aria compressa, ad un apposito compressore, o a bombole di aria compressa o di azoto.

I vasi chiusi collegati ad una sorgente esterna debbono essere dotati di valvola di sicurezza e se la pressione della sorgente può assumere valori rilevanti, occorre inserire una restrizione tarata sul tubo di adduzione cosicché la portata massima possa essere scaricata dalla valvola di sicurezza senza superare la pressione di esercizio per la quale il vaso è previsto.

In ogni caso, qualora la capacità di un vaso chiuso sia maggiore di 25 l, il vaso stesso è considerato apparecchio a pressione a tutti gli effetti.

5.24.10 Regolazione automatica

Ogni impianto centrale deve provvisto di un'apparecchiatura per la regolazione automatica della temperatura del fluido termovettore, in funzione della temperatura esterna e del conseguente fattore di carico. Il regolatore, qualunque ne sia il tipo, dispone di due sonde (l'una esterna, l'altra sulla mandata generale) ed opera mediante valvole servocomandate.

Il regolatore deve essere suscettibile di adeguamento del funzionamento del diagramma di esercizio proprio dell'impianto regolato. Debbono essere previste regolazioni separate nel caso di circuiti di corpi scaldanti destinati ad assicurare temperature diverse e nel caso di circuiti che alimentano corpi scaldanti aventi una risposta diversa al variare della differenza tra la temperatura dell'apparecchio e la temperatura ambiente.

E' indispensabile prevedere un sistema di regolazione automatica della temperatura ambiente per ogni unità immobiliare e di una valvola termostatica su ciascun corpo scaldante ai fini di conseguire la necessaria omogeneità delle temperature ambiente e di recuperare i cosiddetti apporti di calore gratuiti, esterni ed interni. La regolazione locale deve essere prevista per l'applicazione di dispositivi di contabilizzazione del calore del quali venisse decisa l'adozione.

5.24.11 Alimentazione dell'impianto

Può avvenire secondo uno dei criteri seguenti:

- negli impianti a vapore, mediante elettropompe che prelevano l'acqua dalla vasca di raccolta del condensato, vasca il cui livello è assicurato da una valvola a galleggiante allacciata all'acquedotto, o ad un condotto di acqua trattata;
- negli impianti ad acqua calda con vaso di espansione aperto,

- . o mediante l'allacciamento all'acquedotto (o ad un condotto di acqua trattata) del vaso stesso, in cui il livello è assicurato da una valvola a galleggiante come sopra,
- . oppure mediante un allacciamento diretto dell'acquedotto (o del predetto condotto di acqua trattata) al generatore di calore o ad un collettore della centrale termica, allacciamento dotato di una valvola a perfetta tenuta da azionare manualmente;
- negli impianti ad acqua calda con vaso chiuso, mediante l'allacciamento diretto all'acquedotto (od al predetto condotto dell'acqua trattata) attraverso una valvola di riduzione;
- negli impianti ad acqua surriscaldata, mediante elettropompe che prelevano l'acqua dall'acquedotto o dal serbatoio dell'acqua trattata.

Occorrono ovviamente pompe di sopraelevazione della pressione qualora la pressione dell'acquedotto, o quella del condotto dell'acqua trattata, non fosse in grado di vincere la pressione regnante nel punto di allacciamento. Nel caso di valvole a galleggiante collegate all'acquedotto, la bocca di ingresso dell'acqua deve trovarsi ad un livello superiore a quello massimo dell'acqua, cosicché in caso di eventuali depressioni nell'acquedotto non avvenga il risucchio in esso dell'acqua del vaso. Nel caso di allacciamenti diretti all'acquedotto è prescritta l'applicazione di una valvola di non ritorno così da evitare ogni possibile rientro nell'acquedotto dell'acqua dell'impianto.

Sulla linea di alimentazione occorre inserire un contatore d'acqua al fine di individuare tempestivamente eventuali perdite e renderne possibile l'eliminazione.

5.24.11.1 Scarico dell'impianto

Deve essere prevista la possibilità di scaricare parzialmente o totalmente, il fluido termovettore contenuto nell'impianto.

Se si tratta di acqua fredda, questa può essere scaricata direttamente nella fognatura; se si tratta di acqua calda, o addirittura caldissima, (per esempio nel caso di spurghi di caldaia a vapore), occorre raffreddarla in apposita vasca prima di immetterla nella fognatura.

5.24.12 Quadro e collegamenti elettrici

Si dovrà prevedere un quadro elettrico per il comando e la protezione di ogni singolo motore da corto circuiti, abbassamenti di tensione, mancanza di fase e sovraccarichi prolungati.

Quadro e collegamenti elettrici, nonché la messa a terra di tutte le parti metalliche, dovranno essere conformi alle norme CEI ed in particolare a quella prevista espressamente per le centrali termiche nella CEI 64/2 appendice B.

5.24.13 Compiti del direttore dei lavori

Il direttore dei lavori per la realizzazione dell'impianto di riscaldamento opererà come segue:

a) Prima dell'inizio dei lavori verificherà la completezza delle indicazioni progettuali, concordando e definendo con l'esecutore le prescrizioni inizialmente mancanti circa la soluzione costruttiva da eseguire, ivi comprese le procedure, i materiali, le attrezzature, i tempi di cantiere e le interferenze con le altre opere.

In via rapida potrà fare riferimento alle soluzioni costruttive descritte nelle norme UNI ed in subordinate in codici di pratica, letteratura tecnica, ecc..

b) Nel corso dell'esecuzione dei lavori, con riferimento ai tempi ed alle procedure, verificherà via via che i materiali impiegati e le tecniche di esecuzione siano effettivamente quelli prescritti ed inoltre per le parti destinate a non restare in vista, o che possono influire irreversibilmente sul funzionamento finale, verificherà che l'esecuzione sia coerente con quella concordata; questa verifica potrà essere effettuata anche in forma casuale e statistica nel caso di grandi opere.

c) Al termine dei lavori eseguirà una verifica finale dell'opera e si farà rilasciare dall'esecutore una dichiarazione di conformità dell'opera alle prescrizioni del progetto, del presente capitolato e di altre eventuali prescrizioni concordate.

Effettuerà o farà effettuare e sottoscrivere in una dichiarazione di conformità le prove di tenuta, consumo di combustibile (correlato al fattore di carico), ecc., per comprovare il rispetto della Legge 10/91 e della regolamentazione esistente.

Il direttore dei lavori raccoglierà inoltre in un fascicolo i documenti progettuali più significativi, la dichiarazione di conformità predetta ed eventuali schede di prodotti, nonché le istruzioni per la manutenzione, complete di modalità e frequenza delle operazioni.

ART. 5.25 IMPIANTI DI CLIMATIZZAZIONE

L'impianto di climatizzazione è destinato ad assicurare negli ambienti:

- una determinata temperatura;
- una determinata umidità relativa;
- un determinato rinnovo dell'aria.

L'aria immessa, sia essa esterna di rinnovo o ricircolata, è di regola filtrata.

La climatizzazione può essere :

- soltanto invernale, nel qual caso la temperatura ambiente è soggetta alle limitazioni previste dalle vigenti disposizioni in materia di contenimento dei consumi energetici
- soltanto estiva;
- generale, ossia estiva ed invernale.

Qualunque sia il sistema di climatizzazione, deve essere assicurata la possibilità di una regolazione locale, almeno della temperatura e per i locali principali.

Qualora l'impianto serva una pluralità di unità immobiliari, ciascuna di tali unità dovrà essere servita separatamente ai fini della possibilità della contabilizzazione dell'energia termica o frigorifica utilizzata.

Per quanto concerne le prescrizioni in vigore e le normative da osservare si fa espresso riferimento al punto 55.1.

5.25.1 Sistemi di climatizzazione

a) La climatizzazione viene classificata secondo uno dei criteri seguenti :

- 1) Mediante impianti "a tutt'aria", in cui l'aria, convenientemente trattata centralmente, viene immessa nei singoli locali con caratteristiche termo-igrometriche tali da assicurare le condizioni previste;
- 2) Mediante impianti in cui l'aria viene trattata localmente nella, o nelle, batterie di apparecchi singoli; tali batterie, se riscaldanti, sono alimentate con acqua calda o con vapore, se raffreddanti, sono alimentate con acqua refrigerata o raffreddate mediante evaporazione di un fluido frigorigeno entro le batterie in questione;
- 3) Nei cosiddetti "ventilconvettori" l'aria ambiente viene fatta circolare mediante un elettroventilatore; nei cosiddetti "induttori" l'aria ambiente viene richiamata attraverso le batterie per l'effetto induttivo creato dall'uscita da appositi ugelli (eiettori) di aria, cosiddetta "primaria", immessa nell'apparecchio ad alta velocità.

Il rinnovo dell'aria negli impianti con ventilconvettori avviene:

- o per ventilazione naturale dell'ambiente e quindi in misura incontrollabile;
- o per richiamo diretto dall'esterno, da parte di ciascun apparecchio, attraverso un'apposita apertura praticata nella parete;
- o con l'immissione mediante una rete di canalizzazioni, di aria cosiddetta "primaria" trattata centralmente.

Negli impianti con induttori il rinnovo avviene mediante aria ad alta velocità trattata centralmente che dà luogo all'effetto induttivo e che, in parte o totalmente, è aria esterna.

Negli impianti con aria primaria, questa di regola soddisfa essenzialmente le esigenze igrometriche, mentre gli apparecchi locali operano di regola sul solo calore sensibile.

b) L'impianto di climatizzazione può essere dal punto di vista gestionale:

- autonomo, quando serve un'unica unità immobiliare;
- centrale, quando serve una pluralità di unità immobiliari di un edificio, o di un gruppo di edifici.

Gli "impianti" ed i "condizionatori autonomi" destinati alla climatizzazione di singoli locali devono rispondere alle norme CEI ed UNI loro applicabili.

5.25.2 Componenti degli impianti di climatizzazione

Tutti i componenti destinati al riscaldamento dei locali debbono avere attestato di conformità (vedere 55.3).

I componenti degli impianti di condizionamento dovranno comunque essere conformi alle norme UNI, mentre gli apparecchi di sicurezza e di protezione dovranno essere provvisti di certificato di conformità come indicato al punto 55.3.

Inoltre i componenti degli impianti in questione:

- debbono essere accessibili ed agibili per la manutenzione e suscettibili di essere agevolmente introdotti e rimossi nei locali di loro pertinenza, ai fini della loro revisione, o della eventuale sostituzione;
- debbono essere in grado di non provocare danni alle persone, o alle cose, se usati correttamente ed assoggettati alla manutenzione prescritta.

La rumorosità dei componenti, in corso di esercizio, deve essere contenuta, eventualmente con l'ausilio di idonei apprestamenti, entro limiti tali da non molestare né gli utilizzatori, né i terzi.

Debbono essere rese chiaramente individuabili le cause di intervento di tutti i dispositivi di sicurezza, di protezione e di controllo, allo scopo di renderne possibile l'eliminazione.

ART.5.26 Gruppi frigoriferi

Possono essere di due tipi:

- a produzione di acqua refrigerata all'evaporatore, immessa nelle batterie di raffreddamento dell'aria;
- ad espansione del fluido frigorifero nelle batterie di raffreddamento (batterie ad espansione diretta).

I gruppi frigoriferi possono essere :

- azionati meccanicamente, di regola mediante motori elettrici (compressori alternativi, compressori a vite, compressori centrifughi), oppure utilizzando energia termica, sotto forma di vapore o acqua surriscaldata (cosiddetti gruppi frigoriferi);
- ad assorbimento, di regola al bromuro di litio, nei quali la potenza meccanica assorbita è trascurabile rispetto alla potenza frigorifera prodotta. In ogni caso la potenza frigorifica resa deve corrispondere alla potenza massima richiesta dall'impianto e la potenza meccanica o termica assorbita deve essere compatibile con quella sicuramente disponibile.

Salvo il caso di piccole potenze (non superiori a 5 kW) la potenza frigorifica deve essere parzializzabile così da far fronte alla variabilità del carico.

Oltre alle valvole di sicurezza, applicate al condensatore e all'evaporatore, prescritte per tutti gli apparecchi di capacità superiore a 25 l (e pertanto provviste di certificato di conformità), ogni refrigeratore deve essere provvisto di idonei apparecchi per il controllo del funzionamento (manometri sull'alta e sulla bassa pressione, manometro per la misura della pressione dell'olio, termometri sulla mandata e sul ritorno dell'acqua refrigerata, nonché sull'ingresso e sull'uscita del fluido di raffreddamento) ed altresì di apparecchiature di protezione atte ad arrestare il gruppo in caso di:

- pressione temperatura troppo alta (temperatura massima);
- pressione temperatura troppo bassa (temperatura minima);
- pressione troppo bassa dell'olio lubrificante (pressostato sul circuito dell'olio)
- temperatura troppo bassa dell'acqua refrigerata (termostato antigelo);
- arresto della circolazione del fluido raffreddante.

Nei gruppi "ad assorbimento" a bromuro di litio l'apparecchiatura deve essere idonea ad intervenire in tutti i casi in cui può verificarsi la cristallizzazione della soluzione.

(57) Denominati "gruppi refrigeratori" se destinati a produrre acqua refrigerata.

5.26.1 Raffreddamento del gruppo frigorifero

Qualunque sia il tipo di gruppo frigorifero, è indispensabile l'impiego di un fluido per il raffreddamento del "condensatore" nei gruppi azionati meccanicamente, del "condensatore" e "dell'assorbitore" nei gruppi di assorbimento.

Si deve impiegare a tale scopo acqua fredda, proveniente dall'acquedotto, od altre fonti, oppure acqua raffreddata per evaporazione nelle cosiddette "torri di raffreddamento".

Nel caso di gruppi frigoriferi azionati meccanicamente, il raffreddamento per evaporazione può avvenire all'interno dello stesso condensatore (condensatore evaporativo).

Occorre in ogni caso assicurarsi della portata disponibile e, se si tratta di acqua prelevata dall'acquedotto o da altre sorgenti, occorre poter contare su temperature determinate.

L'acqua proveniente da fonti esterne quali sorgenti fiumi, laghi, mare, deve essere assoggettata ad accurata filtrazione e ad eventuali trattamenti onde evitare fenomeni di corrosione, incrostazioni e intasamenti.

E' necessario in ogni caso :

- prevedere un adeguato spurgo dell'acqua in circolazione onde evitare eccessiva concentrazione di sali disciolti;
- prevedere la protezione invernale dal gelo delle torri (vuotamento del bacino o riscaldamento dell'acqua in esso contenuta).

Il raffreddamento del condensatore può essere attuato mediante circolazione di aria esterna (condensatore ad aria), nel qual caso occorre assicurarsi che l'aria esterna possa affluire nella misura necessaria e che l'aria espulsa possa defluire senza mescolarsi con la prima e senza arrecare danni in conseguenza del notevole contenuto di vapore acqueo.

Ogni qualvolta venisse meno la circolazione del fluido raffreddante, dovrà avvenire l'arresto automatico del gruppo frigorifero.

5.26.2 Circolazione dei fluidi

1) Pompe di circolazione

L'acqua di raffreddamento, nei gruppi frigoriferi raffreddati ad acqua, deve circolare in quanto condotta sotto pressione oppure per opera di pompe; sempre per opera di pompe nel caso di condensatori evaporativi e torri di raffreddamento.

L'acqua refrigerata deve circolare unicamente per opera di pompe. Tenendo conto della temperatura dell'acqua, della caduta di temperatura (circa 5 °C) e dell'attraversamento, rispettivamente, del condensatore e dell'evaporatore, la potenza assorbita dovrebbe essere contenuta in 1/150 della potenza frigorifica resa per le pompe di raffreddamento ed in 1/100 per le pompe dell'acqua refrigerata.

Per quanto concerne caratteristiche ed accessori delle pompe, valgono le prescrizioni di cui al punto 55.5.

Per quanto concerne le pompe impiegate per il refrigerante e per la soluzione, nei gruppi ad assorbimento, si devono usare pompe ermetiche speciali che fanno parte integrante del gruppo.

2) Ventilatori

Negli impianti di climatizzazione a tutt'aria i ventilatori impiegati per la distribuzione, per la ripresa e per la espulsione dell'aria e negli impianti con apparecchi locali a ventilazione (ventilconvettori) dove ogni apparecchio dispone di un proprio ventilatore, oltre al ventilatore centrale nel caso in cui sia prevista l'immissione di aria primaria trattata, devono essere utilizzati ventilatori rispondenti alle norme tecniche secondo quanto riportato nel punto 55.5.

Negli impianti ad induzione il ventilatore centrale deve inoltre fornire aria a pressione sufficientemente elevata per vincere la resistenza nei condotti, percorsi ad alta velocità, e per determinare l'effetto induttivo uscendo dagli appositi eiettori. La potenza assorbita varia ovviamente secondo la portata e prevalenza necessarie; in impianti a tutt'aria la potenza assorbita dovrebbe essere contenuta in un valore dell'ordine di 1/50 della potenza frigorifica.

5.26.3 Distribuzione dei fluidi termovettori

1) Tubazioni

Per quanto concerne il riscaldamento, si rimanda al punto 55.7; per quanto concerne la climatizzazione estiva, la rete di tubazioni comprende:

- a) le tubazioni della centrale frigorifera;
- b) la rete dell'acqua di raffreddamento nel caso in cui il gruppo frigorifero sia raffreddato ad acqua;
- c) le tubazioni di allacciamento alle batterie dei gruppi condizionatori.

Nel caso di apparecchi locali, la rete di tubazioni comprende altresì:

- d) la rete di distribuzione dell'acqua refrigerata che comprende a sua volta:
 - la rete orizzontale principale;
 - le colonne montanti;
 - eventuali reti orizzontali;
 - gli allacciamenti ai singoli apparecchi locali;
- e) la rete di scarico di eventuali condensazioni;
- f) la rete di sfogo dell'aria.

Di regola la temperatura dell'acqua refrigerata che alimenta le batterie raffreddanti dei gruppi condizionatori è più bassa di quella dell'acqua che alimenta gli apparecchi locali, qualora alla deumidificazione dei locali serviti da tali apparecchi si provveda con aria primaria; in tal caso vi sono reti separate, a temperatura diversa. Le reti di distribuzione possono essere :

- a 4 tubi (di cui due per il riscaldamento e due per il raffreddamento); - oppure a due tubi, alimentati, alternativamente, con acqua calda e con acqua refrigerata, secondo le stagioni.

Ferme restando le prescrizioni di cui al punto 55.7, le tubazioni di acqua fredda per il raffreddamento del gruppo frigorifero e le tubazioni di acqua refrigerata debbono essere coibentate affinché l'acqua giunga agli apparecchi alla temperatura prevista e non si verifichino fenomeni di condensazione; va inoltre applicata una valida barriera al vapore, senza soluzioni di continuità, onde evitare che la condensazione si verifichi sulla superficie dei tubi, con conseguenti danneggiamenti ai tubi stessi ed alla coibentazione.

Tubazioni particolari sono quelle impiegate per il collegamento alle batterie ad espansione diretta in cui circola il fluido frigorifero liquido, fornite di regola dai produttori degli apparecchi già precaricate; esse debbono essere a perfetta tenuta, coibentate e sufficientemente elastiche affinché le vibrazioni del gruppo non ne causino la rottura.

2) Canalizzazioni

Salvo il caso in cui si impieghino apparecchi locali a ventilazione (ventilconvettori) senza apporto di aria primaria le reti di canali devono permettere :

- 1) negli impianti a tutt'aria
 - a) la distribuzione dell'aria trattata;
 - b) la ripresa dell'aria da ricircolare e/o espellere.

Le canalizzazioni di distribuzione possono essere costituite :

- da un unico canale;
- da due canali con terminali per la miscelazione;
- da due canali separati.

2) negli impianti con apparecchi locali a ventilazione

- c) la distribuzione di aria primaria.
- 3) negli impianti con apparecchi locali ad induzione
 - d) alta velocità per l'immissione dell'aria primaria destinata altresì a determinare l'effetto induttivo.

Per ciò che concerne le caratteristiche delle canalizzazioni e delle bocche di immissione e di ripresa si rimanda al punto 55.7.

I canali di distribuzione dell'aria debbono essere coibentati nei tratti percorsi in ambienti non climatizzati per evitare apporti o dispersioni di calore; i canali che fanno circolare aria fredda debbono essere coibentati anche nei locali climatizzati e completati con barriera al vapore allo scopo di impedire fenomeni di condensazione, che danneggerebbero i canali stessi e la coibentazione.

Di massima l'aria non deve essere immessa a temperatura minore di 13 °C o maggiore di 15 °C rispetto alla temperatura ambiente.

5.26.4 Apparecchi per la climatizzazione

1) Gruppi di trattamento dell'aria (Condizionatori)

Sono gli apparecchi, allacciati alle reti di acqua calda e di acqua refrigerata, nei quali avviene il trattamento dell'aria, sia quella destinata alla climatizzazione dei locali negli impianti a tutt'aria, sia quella cosiddetta primaria impiegata negli impianti con apparecchi locali.

Il gruppo di trattamento comprende :

- filtri;
- batteria, o batterie, di preriscaldamento e/o di postriscaldamento;
- dispositivi di umidificazione;
- batteria, o batterie, di raffreddamento e deumidificazione;

- ventilatore, o ventilatori, per il movimento dell'aria.

Se destinato a servire più zone (gruppo multizone) il gruppo potrà attuare due diversi trattamenti dell'aria ed alimentare i vari circuiti di canali previa miscelazione all'ingresso mediante coppie di serrande.

Se destinato a servire un "impianto a doppio canale", la miscela dell'aria prelevata dai due canali avverrà mediante cassette miscelatrici terminali. Occorre stabilire il grado di filtrazione richiesto ai filtri, che nei cosiddetti filtri assoluti può essere assai spinto.

I filtri devono poter essere rimossi ed applicati con facilità e se ne deve prescrivere tassativamente la periodica pulizia e sostituzione.

Le batterie debbono avere la potenza necessaria tenendo conto di un adeguato fattore di "sporramento" e devono essere dotate di organi di intercettazione e di regolazione.

Il complesso di umidificazione può essere del tipo ad ugelli nebulizzatori alimentati direttamente da una condotta in pressione, oppure (umidificazione adiabatica) con acqua prelevata da una bacinella all'interno del gruppo e spinta con una pompa ad hoc.

In tal caso deve essere reso agevole l'accesso agli ugelli ed alla bacinella per le indispensabili operazioni periodiche di pulizia.

Nel caso di impiego di vapore vivo, questo deve essere ottenuto da acqua esente da qualsiasi genere di additivi.

In corrispondenza ad eventuali serrande, automatiche, o manuali, deve essere chiaramente indicata la posizione di chiuso ed aperto.

A monte e a valle di ogni trattamento (riscaldamento, umidificazione, raffreddamento, deumidificazione) si debbono installare termometri o prese termometriche ai fini di controllare lo svolgimento del ciclo previsto.

2) ventilconvettori

Possono essere costituiti da una batteria unica alimentata alternativamente da acqua calda e acqua refrigerata secondo le stagioni, oppure da due batterie, l'una alimentata con acqua calda e l'altra con acqua refrigerata.

Il ventilatore deve poter essere fatto funzionare a più velocità cosicché nel funzionamento normale la rumorosità sia assolutamente trascurabile.

La regolazione potrà essere del tipo "tutto o niente" (col semplice arresto o messa in moto del ventilatore), oppure potrà operare sulla temperatura dell'acqua.

In ogni caso l'apparecchio dovrà poter essere separato dall'impianto mediante organi di intercettazione a tenuta.

3) Induttori

Negli induttori, l'aria viene spinta attraverso ugelli eiettori ed è pertanto necessario che la pressione necessaria sia limitata (5 ó10 mm d'aria) onde evitare una rumorosità eccessiva.

Delle batterie secondarie alimentate ad acqua calda e refrigerata occorre prevedere la separazione dell'impianto mediante organi di intercettazione a tenuta.

5.26.5 Espansione dell'acqua nell'impianto

Anche nel caso di acqua refrigerata occorre prevedere un vaso di espansione per prevenire i danni della sia pure limitata dilatazione del contenuto passando dalla temperatura minima ad una temperatura maggiore, che può essere quella dell'ambiente.

Al riguardo del vaso di espansione si rimanda al punto 55.9.

5.26.6 Regolazioni automatiche

Per quanto concerne il riscaldamento si rimanda al punto 55.10, per quanto concerne la climatizzazione, le regolazioni automatiche impiegate debbono essere in grado di assicurare i valori convenuti entro le tolleranze massime espressamente previste.

Si considerano accettabili tolleranze:

- di 1 °C, soltanto in più, nel riscaldamento;
- di 2 °C, soltanto in meno, nel raffreddamento;
- del 20% in più o in meno per quanto concerne l'umidità relativa, sempre che non sia stato previsto diversamente nel progetto.

Ove occorra, la regolazione deve poter essere attuata manualmente con organi adeguati, accessibili ed agibili.

5.26.7 Alimentazione e scarico dell'impianto

Si rimanda al punto 55.11 con l'aggiunta concernente lo "scarico del condensato": a servizio delle batterie di raffreddamento ovunque installate (nei gruppi centrali o negli apparecchi locali) va prevista una rete di scarico del condensato.

Negli apparecchi locali con aria primaria la temperatura dell'acqua destinata a far fronte a carichi di solo calore sensibile è abbastanza elevata (circa 12 °C) e l'aria primaria mantiene un tasso di umidità relativa abbastanza basso; tuttavia la rete di scarico si rende parimenti necessaria in quanto, soprattutto all'avviamento, si presentano nei locali condizioni atte a dar luogo a fenomeni di condensazione sulle batterie.

5.26.8 Compiti del direttore dei lavori

Il direttore dei lavori per la realizzazione dell'impianto di climatizzazione opererà come segue :

- a) Prima dell'inizio dei lavori verificherà la completezza delle indicazioni progettuali, concordando e definendo con l'esecutore le prescrizioni inizialmente mancanti circa la soluzione costruttiva da eseguire, ivi comprese le procedure, i materiali, le attrezzature, i tempi di cantiere e le interferenze con le altre opere. In via rapida potrà fare riferimento alle soluzioni costruttive descritte nelle norme UNI ed in subordine in codici di pratica, letteratura tecnica, ecc.).
- b) Nel corso dell'esecuzione dei lavori, con riferimento ai tempi ed alle procedure, verificherà via via che i materiali impiegati e le tecniche di esecuzione siano effettivamente quelle prescritte ed inoltre per le parti

destinate a non restare in vista, o che possano influire irreversibilmente sul funzionamento finale, verificherà che l'esecuzione sia coerente con quella concordata (questa verifica potrà essere effettuata anche in forma casuale e statistica nel caso di grandi opere)

c) Al termine dei lavori eseguirà una verifica finale dell'opera e si farà rilasciare dall'esecutore una dichiarazione di conformità dell'opera alle prescrizioni del progetto, del presente capitolato e di altre eventuali prescrizioni concordate. Il direttore dei lavori raccoglierà inoltre in un fascicolo i documenti progettuali più significativi, la dichiarazione di conformità predetta (ed eventuali schede di prodotti) nonché le istruzioni per la manutenzione con modalità e frequenza delle operazioni.

Art. 5.27 Lavori compensati a corpo

Per i lavori compensati a corpo si prescrive (58):

.....
.....
.....

(58) Indicare le modalità di esecuzione dei lavori compensati a corpo.

Art. 5.28 Lavori diversi non specificati nei precedenti articoli

Per tutti gli altri lavori previsti nei prezzi d'elenco, ma non specificati e descritti nei precedenti articoli, che si rendessero necessari, si seguiranno le seguenti prescrizioni:

.....
.....

Art. 5.30 Lavori eventuali non previsti

Per la esecuzione di categorie di lavori non previste e per le quali non siano stati convenuti relativi prezzi, o si procederà al concordamento dei nuovi prezzi con le norme degli articoli 21 e 22 del Regolamento 25 maggio 1895, n. 350, ovvero si provvederà in economia con operai, mezzi d'opera e provviste fornite dall'Appaltatore (a norma dell'art. 19 dello stesso Regolamento) o da terzi. In tale ultimo caso l'Appaltatore, a richiesta della direzione, dovrà effettuare i relativi pagamenti, sull'importo dei quali sarà corrisposto l'interesse del ... all'anno, seguendo le disposizioni dell'art. 28 del Capitolato generale.

Gli operai forniti per le opere in economia dovranno essere idonei ai lavori da eseguirsi e provvisti dei necessari attrezzi.

Le macchine e gli attrezzi dati a noleggio dovranno essere in perfetto stato di servibilità e provvisti di tutti gli accessori necessari per il loro regolare funzionamento.

Saranno a carico dell'Appaltatore la manutenzione degli attrezzi e delle macchine e le eventuali riparazioni, in modo che essi siano sempre in buono stato di servizio.

I mezzi di trasporto per i lavori in economia dovranno essere forniti in pieno stato di efficienza.

Art. 5.31 Ordine da tenersi nell'andamento dei lavori

In genere l'Appaltatore ha facoltà di sviluppare i lavori nel modo che crederà più conveniente per darli perfettamente compiuti nel termine contrattuale, purché esso, a giudizio della direzione, non riesca pregiudizievole alla buona riuscita delle opere ed agli interessi dell'Amministrazione. (59)

L'Amministrazione si riserva in ogni modo il diritto di ordinare l'esecuzione di un determinato lavoro entro un prestabilito termine di tempo o di disporre l'ordine di esecuzione dei lavori nel modo che riterrà più conveniente, specialmente in relazione alle esigenze dipendenti dalla esecuzione di opere ed alla consegna delle forniture escluse dall'appalto, senza che l'Appaltatore possa rifiutarsi o farne oggetto di richiesta di speciali compensi.

Nei casi in cui è richiesto ai soli fini revisionali vale il programma operativo dettagliato delle opere e dei relativi importi.

(59) L'appaltatore presenterà alla Direzione dei lavori per l'approvazione, prima dell'inizio dei lavori, il programma operativo dettagliato delle opere e dei relativi importi a cui si atterrà nell'esecuzione delle opere.

Art. 5.32 Norme per la misurazione e valutazione dei lavori

Le norme di misurazione per la contabilizzazione saranno le seguenti.

1. Murature in genere

Tutte le murature in genere, salvo le eccezioni in appresso specificate, saranno misurate geometricamente, a volume od a superficie, secondo la categoria, in base a misure prese sul vivo dei muri, esclusi cioè gli intonaci. Sarà fatta deduzione di tutti i vuoti di luce superiore a 1.00 m² e dei vuoti di canne fumarie, canalizzazione, ecc., che abbiano sezione superiore a 0.25 m², rimanendo per questi ultimi, all'Appaltatore, l'onere per la loro eventuale chiusura con materiale in cotto. Così pure sarà sempre fatta deduzione del volume corrispondente alla parte incastrata di pilastri, piattabande, ecc., di strutture diverse, nonché di pietre naturali od artificiali, da pagarsi con altri prezzi di tariffa.

Nei prezzi unitari delle murature di qualsiasi genere, qualora non debbano essere eseguite con paramento di faccia a vista, si intende compreso il rinzaffo delle facce visibili dei muri. Tale rinzaffo sarà sempre eseguito, ed è compreso nel prezzo unitario, anche a tergo dei muri che debbono essere poi caricati a terrapieni. Per questi ultimi muri è pure sempre compresa l'eventuale formazione di feritoie regolari e regolarmente disposte per lo scolo delle acque ed in generale quella delle immorsature e la costruzione di tutti gli incastri per la posa in opera della pietra da taglio od artificiale.

Nei prezzi della muratura di qualsiasi specie si intende compreso ogni onere per la formazione di spalle, sguinci, canne, spigoli, strombature, incassature per imposte di archi, volte e piattabande.

Qualunque sia la curvatura data alla pianta ed alle sezioni dei muri, anche se si debbono costruire sotto raggio, le relative murature non potranno essere comprese nella categoria delle volte e saranno valutati con i prezzi delle murature rette senza alcun compenso in più.

Le ossature di cornici, cornicioni, lesene, pilastri, ecc., di aggetto superiore a 5 cm sul filo esterno del muro, saranno valutate per il loro volume effettivo in aggetto con l'applicazione dei prezzi di tariffa stabiliti per le murature.

Per le ossature di aggetto inferiore ai 5 cm non verrà applicato alcun sovrapprezzo.

Quando la muratura in aggetto è diversa da quella del muro sul quale insiste, la parte incastrata sarà considerata come della stessa specie del muro stesso.

Le murature di mattoni ad una testa od in foglio si misureranno a vuoto per pieno, al rustico, deducendo soltanto le aperture di superficie uguale o superiore a 1 m^2 , intendendo nel prezzo compensata la formazione di sordini, spalle, piattabande, ecc., nonché eventuali intelaiature in legno che la direzione dei lavori ritenesse opportuno di ordinare allo scopo di fissare i serramenti al telaio anziché alla parete.

2. Murature in pietra da taglio

La pietra da taglio da pagarsi a volume sarà sempre valutata a metro cubo in base al volume del primo parallelepipedo retto rettangolare, circoscrivibile a ciascun pezzo. Le lastre, i lastroni e gli altri pezzi da pagarsi a superficie, saranno valutati in base al minimo rettangolo circoscrivibile.

Per le pietre di cui una parte viene lasciata greggia, si comprenderà anche questa nella misurazione, non tenendo però alcun conto delle eventuali maggiori sporgenze della parte non lavorata in confronto delle dimensioni assegnate dai tipi prescritti.

Nei prezzi relativi di elenco si intenderanno sempre compresi tutti gli oneri specificati nelle norme sui materiali e sui modi di esecuzione.

3. Calcestruzzi

I calcestruzzi per fondazione, murature, volte, ecc., e le strutture costituite da getto in opera, saranno in genere pagati a metro cubo e misurati in opera in base alle dimensioni prescritte, esclusa quindi ogni eccedenza, ancorché inevitabile, dipendenti dalla forma degli scavi aperti e dal modo di esecuzione dei lavori.

Nei relativi prezzi oltre agli oneri delle murature in genere, si intendono compensati tutti gli oneri specificati nelle norme sui materiali e sui modi di esecuzione.

4. Conglomerato cementizio armato

Il conglomerato per opere in cemento armato di qualsiasi natura e spessore sarà valutato per il suo volume effettivo, senza detrazione del volume del ferro che verrà pagato a parte.

Quando trattasi di elementi a carattere ornamentale gettati fuori opera (pietra artificiale), la misurazione verrà effettuata in ragione del minimo parallelepipedo retto a base rettangolare circoscrivibile a ciascun pezzo, e nel relativo prezzo si deve intendere compreso, oltre che il costo dell'armatura metallica, tutti gli oneri specificati nelle norme sui materiali e sui modi di esecuzione, nonché la posa in opera, sempre che non sia pagata a parte.

I casseri, le casseforme e le relative armature di sostegno, se non comprese nei prezzi di elenco del conglomerato cementizio, saranno computati separatamente con i relativi prezzi di elenco. Pertanto, per il compenso di tali opere, bisognerà attenersi a quanto previsto nell'Elenco dei Prezzi Unitari.

Nei prezzi del conglomerato sono inoltre compresi tutti gli oneri derivanti dalla formazione di palchi provvisori di servizio, dall'innalzamento dei materiali, qualunque sia l'altezza alla quale l'opera di cemento armato dovrà essere eseguita, nonché per il getto e la vibratura.

Il ferro tondo per l'armatura di opere di cemento armato di qualsiasi tipo nonché la rete elettrosaldata sarà valutata secondo il peso effettivo; nel prezzo oltre alla lavorazione e lo sfrido è compreso l'onere della legatura dei singoli elementi e la posa in opera dell'armatura stessa.

5. Solai

I solai interamente di cemento armato (senza laterizi) saranno valutati al metro cubo come ogni altra opera di cemento armato.

Ogni altro tipo di solaio, qualunque sia la forma, sarà invece pagato al metro quadrato di superficie netta misurato all'interno dei cordoli e delle travi di calcestruzzo, esclusi, quindi, la presa e l'appoggio su cordoli perimetrali o travi di calcestruzzo o su eventuali murature portanti.

Nei prezzi dei solai in genere è compreso l'onere per lo spianamento superiore della caldana, nonché ogni opera e materiale occorrente per dare il solaio completamente finito, come prescritto nelle norme sui materiali e sui modi di esecuzione. Nel prezzo di solai, di tipo prefabbricato, misti di cemento armato, anche predalles, o di cemento armato precompresso e laterizi sono escluse la fornitura, lavorazione e posa in opera del ferro occorrente, è invece compreso il noleggio delle casseforme e delle impalcature di sostegno di qualsiasi entità, con tutti gli oneri specificati per le casseforme dei cementi armati.

Il prezzo a metro quadrato dei solai suddetti si applicherà senza alcuna maggiorazione anche a quelle porzioni in cui, per resistere a momenti negativi, il laterizio sia sostituito da calcestruzzo; saranno però pagati a parte tutti i cordoli perimetrali relativi ai solai stessi.

6. Controsoffitti

I controsoffitti piani saranno pagati in base alla superficie della loro proiezione orizzontale. E' compreso e compensato nel prezzo anche il raccordo con eventuali muri perimetrali curvi, tutte le forniture, magisteri e mezzi d'opera per dare controsoffitti finiti in opera come prescritto nelle norme sui materiali e sui modi di esecuzione; è esclusa e compensata a parte l'orditura portante principale.

7. Vespai

Nei prezzi dei vespai è compreso ogni onere per la fornitura di materiali e posa in opera come prescritto nelle norme sui modi di esecuzione. La valutazione sarà effettuata al metro cubo di materiali in opera.

8. Pavimenti

I pavimenti, di qualunque genere, saranno valutati per la superficie vista tra le pareti intonacate dell'ambiente. Nella misura non sarà perciò compresa l'incassatura dei pavimenti nell'intonaco.

I prezzi di elenco per ciascun genere di pavimento comprendono l'onere per la fornitura dei materiali e per ogni lavorazione intesa a dare i pavimenti stessi completi e rifiniti come prescritto nelle norme sui materiali e sui modi di esecuzione, compreso il sottofondo.

In ciascuno dei prezzi concernenti i pavimenti, anche nel caso di sola posa in opera, si intendono compresi gli oneri, le opere di ripristino e di raccordo con gli intonaci, qualunque possa essere l'entità delle opere stesse.

9. Rivestimenti di pareti

I rivestimenti di piastrelle o di mosaico verranno misurati per la superficie effettiva qualunque sia la sagoma e la posizione delle pareti da rivestire. Nel prezzo al metro quadrato sono comprese la fornitura e la posa in opera di tutti i pezzi speciali di raccordo, angoli, ecc., che saranno computati nella misurazione, nonché l'onere per la preventiva preparazione con malta delle pareti da rivestire, la stuccatura finale dei giunti e la fornitura di collante per rivestimenti.

10. Fornitura in opera dei marmi, pietre naturali od artificiali

I prezzi della fornitura in opera dei marmi e delle pietre naturali od artificiali, previsti in elenco saranno applicati alle superfici effettive dei materiali in opera.

Ogni onere derivante dall'osservanza delle norme, prescritte nel presente capitolato, si intende compreso nei prezzi.

Specificatamente detti prezzi comprendono gli oneri per la fornitura, lo scarico in cantiere, il deposito e la provvisoria protezione in deposito, la ripresa, il successivo trasporto ed il sollevamento dei materiali a

qualunque altezza, con eventuale protezione, copertura o fasciatura; per ogni successivo sollevamento e per ogni ripresa con boiaccia di cemento od altro materiale, per la fornitura di lastre di piombo, di grappe, staffe, regolini, chiavette, perni occorrenti per il fissaggio; per ogni occorrente scalpellamento delle strutture murarie e per la successiva chiusura e ripresa delle stesse, per la stuccatura dei giunti, per la pulizia accurata e completa, per la protezione a mezzo di opportune opere provvisorie delle pietre già collocate in opera, e per tutti i lavori che risultassero necessari per la perfetta rifinitura dopo la posa in opera.

I prezzi di elenco sono pure comprensivi dell'onere dell'imbottitura dei vani dietro i pezzi, fra i pezzi stessi o comunque tra i pezzi e le opere murarie da rivestire, in modo da ottenere un buon collegamento e, dove richiesto, un incastro perfetto.

11. Intonaci

I prezzi degli intonaci saranno applicati alla superficie intonacata senza tener conto delle superfici laterali di risalti, lesene e simili. Tuttavia saranno valutate anche tali superfici laterali quando la loro larghezza superi 5 cm. Varranno sia per superfici piane che curve. L'esecuzione di gusci di raccordo, se richiesti negli angoli fra pareti e soffitti e fra pareti e pareti, con raggio non superiore a 15 cm, è pure compresa nel prezzo, avuto riguardo che gli intonaci verranno misurati anche in questo caso come se esistessero gli spigoli vivi.

Nel prezzo degli intonaci è compreso l'onere per la ripresa, dopo la chiusura, di tracce di qualunque genere, della muratura di eventuali ganci al soffitto e delle riprese contro pavimenti, zoccolature e serramenti.

I prezzi dell'elenco valgono anche per intonaci su murature di mattoni forati dello spessore di una testa, essendo essi comprensivi dell'onere dell'intasamento dei fori dei laterizi.

Gli intonaci interni sui muri di spessore maggiore di 15 cm saranno computati a vuoto per pieno, a compenso dell'intonaco nelle riquadrature dei vani, che non saranno perciò sviluppate. Tuttavia saranno detratti i vani di superficie maggiore di 4 m², valutando a parte la riquadratura di detti vani.

Gli intonaci interni su tranese in foglie od ad una testa saranno computati per la loro superficie effettiva; dovranno pertanto essere detratti tutti i vuoti di qualunque dimensione essi siano ed aggiunte le loro riquadrature.

Nessuno speciale compenso sarà dovuto per gli intonaci eseguiti a piccoli tratti anche in corrispondenza di spalle e mazzette di vani di porte e finestre.

12. Tinteggiature, coloriture e verniciature

Nei prezzi delle tinteggiature, coloriture e verniciature in genere sono compresi tutti gli oneri prescritti nelle norme sui materiali e sui modi di esecuzione del presente capitolato oltre a quelli per mezzi d'opera, trasporto, sfilatura e rinfilatura di infissi, ecc.

Le tinteggiature interne ed esterne per pareti e soffitti saranno in generale misurate con le stesse norme sancite per gli intonaci.

Per la coloritura o verniciatura degli infissi e simili si osservano le norme seguenti:

per le porte, bussole e simili, si computerà due volte la luce netta dell'infisso, oltre alla mostra o allo sguincio, se ci sono, non detraendo l'eventuale superficie del vetro.

E' compresa con ciò anche la verniciatura del telaio per muri grossi o del cassettoncino tipo romano per tramezzi e dell'imbotte tipo lombardo, pure per tramezzi. La misurazione della mostra e dello sguincio sarà eseguita in proiezione su piano verticale parallelo a quello medio della bussola (chiusa) senza tener conto di sagome, risalti o risvolti;

per le opere di ferro semplici e senza ornati, quali finestre grandi e vetrate e lucernari, serrande avvolgibili a maglia, saranno computati i tre quarti della loro superficie complessiva, misurata sempre in proiezione, ritenendo così compensata la coloritura di sostegni, grappe e simili accessori, dei quali non si terrà conto alcuno nella misurazione;

per le opere di ferro di tipo normale a disegno, quali ringhiere, cancelli anche riducibili, inferriate e simili, sarà computata due volte la loro intera superficie, misurata con le norme e con le conclusioni di cui alla lettera precedente;

per le serrande di lamiera ondulata od a elementi di lamiera sarà computata due volte e mezza la luce netta del vano, in altezza, tra la soglia e la battitura della serranda, intendendo con ciò compensato anche la coloritura della superficie non in vista.

Tutte le coloriture o verniciature si intendono eseguite su ambo le facce e con rispettivi prezzi di elenco si intende altresì compensata la coloritura, o verniciatura, di nottole, braccioletti e simili accessori.

13. Infissi di legno

Gli infissi, come porte, finestre, vetrate, coprirulli e simili, si misureranno da una sola faccia sul perimetro esterno dei telai, siano esse semplici o a cassettoni, senza tener conto dei zampini da incassare nei pavimenti o soglie.

Le pareti centinate saranno valutate secondo la superficie del minimo rettangolo circoscritto, ad infisso chiuso, compreso come sopra il telaio maestro, se esistente. Nel prezzo degli infissi sono comprese mostre e contromostre.

Gli spessori indicati nelle varie voci della tariffa sono quelli che debbono risultare a lavoro compiuto.

Tutti gli infissi dovranno essere sempre provvisti delle ferramenta di sostegno e di chiusura, delle codette a muro, maniglie e di ogni altro accessorio occorrente per il loro buon funzionamento. Essi dovranno inoltre corrispondere in ogni particolare ai campioni approvati dalla direzione dei lavori.

I prezzi elencati comprendono la fornitura a piè d'opera dell'infisso e dei relativi accessori di cui sopra, l'onere dello scarico e del trasporto sino ai singoli vani di destinazione e la posa in opera.

14. Infissi di alluminio

Gli infissi di alluminio, come finestre, vetrate di ingresso, porte, pareti a facciate continue, saranno valutati od a cadauno elemento od al metro quadrato di superficie misurata all'esterno delle mostre e coprifili e compensati con le rispettive voci di elenco. Nei prezzi sono compresi i controtelai da murare, tutte le ferramenta e le

eventuali pompe a pavimento per la chiusura automatica delle vetrate, nonché tutti gli oneri derivanti dall'osservanza delle norme e prescrizioni contenute nelle norme sui materiali e sui modi di esecuzione.

15. Lavori di metallo

Tutti i lavori di metallo saranno in genere valutati a peso ed i relativi prezzi verranno applicati al peso effettivo dei metalli stessi a lavorazione completamente ultimata e determinato prima della loro posa in opera, con pesatura diretta fatta in contraddittorio ed a spese dell'Appaltatore, escluse ben inteso dal peso le verniciature e coloriture.

Nei prezzi dei lavori in metallo è compreso ogni e qualunque compenso per forniture accessorie, per lavorazioni, montatura e posizione in opera.

16. Tubi pluviali

I tubi pluviali potranno essere di plastica, metallo, ecc.

I tubi pluviali di plastica saranno misurati al metro lineare in opera, senza cioè tener conto delle parti sovrapposte, intendendosi compresa nei rispettivi prezzi di elenco la fornitura e posa in opera di staffe e cravatte di ferro.

I tubi pluviali di rame o lamiera zincata, ecc., saranno valutati a peso, determinato con le stesse modalità di cui al comma 19 e con tutti gli oneri di cui sopra.

17. Impianti termico, idrico-sanitario, antincendio, gas, innaffiamento

a) Tubazioni e canalizzazioni

- Le tubazioni di ferro e di acciaio saranno valutate a peso, la quantificazione verrà effettuata misurando l'effettivo sviluppo lineare in opera, comprendendo linearmente anche i pezzi speciali, al quale verrà applicato il peso lineare del tubo accertata attraverso la pesatura di campioni effettuata in cantiere in contraddittorio. Nella misurazione a chilogrammi di tubo sono compresi: i materiali di consumo e tenuta, la verniciatura con una mano di antiruggine per le tubazioni di ferro nero, la fornitura delle staffe di sostegno ed il relativo fissaggio con tasselli di espansione.

- Le tubazioni di ferro nero o zincato con rivestimento esterno bituminoso saranno valutate al metro lineare; la quantificazione verrà valutata misurando l'effettivo sviluppo lineare in opera, comprendente linearmente anche i pezzi speciali. Nelle misurazioni sono comprese le incidenze dei pezzi speciali, gli sfridi, i materiali di consumo e di tenuta e l'esecuzione del rivestimento in corrispondenza delle giunzioni e dei pezzi speciali.

- Le tubazioni di rame nudo o rivestite di PVC saranno valutate al metro lineare; la quantificazione verrà effettuata misurando l'effettivo sviluppo lineare in opera, comprendendo linearmente anche i pezzi speciali, i materiali di consumo e di tenuta, l'esecuzione del rivestimento in corrispondenza delle giunzioni e dei pezzi speciali, la fornitura delle staffe di sostegno ed il relativo fissaggio con tasselli ad espansione.

- Le tubazioni in pressione di polietilene poste in vista o interrato saranno valutate al metro lineare; la quantificazione verrà effettuata misurando l'effettivo sviluppo lineare in opera, comprendendo linearmente anche i vari pezzi speciali, la fornitura delle staffe di sostegno ed il relativo fissaggio con tasselli ad espansione.
- Le tubazioni di plastica, le condutture di esalazione, ventilazione e scarico saranno valutate al metro lineare; la quantificazione verrà effettuata misurando l'effettivo sviluppo lineare in opera (senza tener conto delle parti sovrapposte) comprendendo linearmente anche i pezzi speciali, gli sfridi, i materiali di tenuta, la fornitura delle staffe di sostegno ed il relativo fissaggio con tasselli ad espansione.
- I canali, i pezzi speciali e gli elementi di giunzione, eseguiti in lamiera zincata (mandata e ripresa dell'aria) o in lamiera di ferro nera (condotto dei fumi) saranno valutati a peso sulla base di pesature convenzionali. La quantificazione verrà effettuata misurando l'effettivo sviluppo lineare in opera, misurato in mezzeria del canale, comprendendo linearmente anche i pezzi speciali, giunzioni, flange, risvolti della lamiera, staffe di sostegno e fissaggi, al quale verrà applicato il peso unitario della lamiera secondo lo spessore e moltiplicando per i metri quadrati della lamiera, ricavati questi dallo sviluppo perimetrale delle sezioni di progetto moltiplicate per le varie lunghezze parziali. Il peso della lamiera verrà stabilito sulla base di listini ufficiali senza tener conto delle variazioni percentuali del peso. E' compresa la verniciatura con una mano di antiruggine per quelli in lamiera nera.

b) Apparecchiature

- Gli organi di intercettazione, misura e sicurezza, saranno valutati a numero nei rispettivi diametri e dimensioni. Sono comprese le incidenze per i pezzi speciali di collegamento ed i materiali di tenuta.
- I radiatori saranno valutati, nelle rispettive tipologie, a kcal/h sulla base dell'emissione termica ricavata dalle rispettive tabelle della ditta costruttrice. Sono comprese la protezione antiruggine, i tappi e le riduzioni agli estremi, i materiali di tenuta e le mensole di sostegno.
- I ventilconvettori saranno valutati a numero secondo le rispettive caratteristiche costruttive ed in relazione alla portata d'aria e alla emissione termica, ricavata dalle tabelle della Ditta costruttrice. Nei prezzi sono compresi i materiali di tenuta.
- Le caldaie saranno valutate a numero secondo le caratteristiche costruttive ed in relazione alla potenzialità resa. Sono compresi i pezzi speciali di collegamento ed i materiali di tenuta.
- I bruciatori saranno valutati a numero secondo le relative caratteristiche di funzionamento ed in relazione alla portata del combustibile. Sono compresi l'apparecchiatura elettrica ed i tubi flessibili di collegamento.
- Gli scambiatori di calore saranno valutati a numero secondo le rispettive caratteristiche costruttive e di funzionamento ed in relazione alla potenzialità resa. Sono compresi i pezzi speciali di collegamento ed i materiali di tenuta.
- Le elettropompe saranno valutate a numero secondo le rispettive caratteristiche costruttive e di funzionamento ed in relazione alla portata e prevalenza. Sono compresi i pezzi speciali di collegamento ed i materiali di tenuta.

- I serbatoi di accumulo saranno valutati a numero secondo le rispettive caratteristiche costruttive ed in relazione alla capacità. Sono compresi gli accessori d'uso, i pezzi speciali di collegamento ed i materiali di tenuta.
- I serbatoi autoclave saranno valutati a numero secondo le rispettive caratteristiche costruttive ed in relazione alla capacità. Sono compresi gli accessori d'uso, i pezzi speciali di collegamento ed i materiali di tenuta.
- I gruppi completi autoclave monoblocco saranno valutati a numero secondo le rispettive caratteristiche costruttive, in relazione alla portata e prevalenza delle elettropompe ed alla capacità del serbatoio. Sono compresi gli accessori d'uso, tutte le apparecchiature di funzionamento, i pezzi speciali di collegamento ed i materiali di tenuta.
- Le bocchette, gli anemostati, le griglie, le serrande di regolazione, sovrappressione e tagliafuoco ed i silenziatori saranno valutati a decimetro quadrato ricavando le dimensioni dai rispettivi cataloghi delle ditte costruttrici. Sono compresi i controtelai ed i materiali di collegamento.
- Le cassette terminali riduttrici della pressione dell'aria saranno valutate a numero in relazione della portata dell'aria. E' compresa la fornitura e posa in opera di tubi flessibili di raccordo, i supporti elastici e le staffe di sostegni.
- Gli elettroventilatori saranno valutati a numero secondo le loro caratteristiche costruttive e di funzionamento ed in relazione alla portata e prevalenza. Sono compresi i materiali di collegamento.
- Le batterie di scambio termico saranno valutate a superficie frontale per il numero di ranghi. Sono compresi i materiali di fissaggio e collegamento.
- I condizionatori monoblocco, le unità di trattamento dell'aria, i generatori di aria calda ed i recuperatori di calore, saranno valutati a numero secondo le loro caratteristiche costruttive e di funzionamento ed in relazione alla portata d'aria e alla emissione termica. Sono compresi i materiali di collegamento.
- I gruppi refrigeratori d'acqua e le torri di raffreddamento saranno valutati a numero secondo le loro caratteristiche costruttive e di funzionamento ed in relazione alla potenzialità resa. Sono comprese le apparecchiature elettriche relative ed i pezzi speciali di collegamento.
- Gli apparecchi per il trattamento dell'acqua saranno valutati a numero secondo le rispettive caratteristiche costruttive e di funzionamento ed in relazione alla portata. Sono comprese le apparecchiature elettriche relative ed i pezzi speciali di collegamento.
- I gruppi completi antincendio UNI 45, UNI 70, per attacco motopompa e gli estintori portatili, saranno valutati a numero secondo i rispettivi componenti ed in relazione alla capacità.
- I rivestimenti termoisolanti saranno valutati a metro quadrato di sviluppo effettivo misurando la superficie esterna dello strato coibente.
- Le valvole, le saracinesche saranno valutate con uno sviluppo convenzionale di 2 m² cadauna.
- Le rubinetterie per gli apparecchi sanitari saranno valutate a numero per gruppi completi secondo le rispettive caratteristiche, tipologie e dimensioni. Sono compresi i materiali di tenuta.

- Le valvole, le saracinesche e le rubinetterie varie saranno valutate a numero secondo le rispettive caratteristiche e dimensioni. Sono compresi i materiali di tenuta.
- I quadri elettrici relativi alle centrali, i tubi protettivi, le linee elettriche di alimentazione e di comando delle apparecchiature, le linee di terra ed i collegamenti equipotenziali sono valutati nel prezzo di ogni apparecchiatura a piè d'opera alimentata elettricamente.

18. Impianti elettrico e telefonico

a) Canalizzazioni e cavi

- I tubi di protezione, le canalette portacavi, i condotti sbarre, il piatto di ferro zincato per le reti di terra, saranno valutati al metro lineare misurando l'effettivo sviluppo lineare in opera. Sono comprese le incidenze per gli sfridi e per i pezzi speciali per gli spostamenti, raccordi, supporti, staffe, mensole e morsetti di sostegno ed il relativo fissaggio a parete con tasselli ad espansione.
- I cavi multipolari o unipolari di MT e di BT saranno valutati al metro lineare misurando l'effettivo sviluppo lineare in opera, aggiungendo 1 m per ogni quadro al quale essi sono attestati. Nei cavi unipolari o multipolari di MT e di BT sono comprese le incidenze per gli sfridi, i capi corda ed i marca cavi, con esclusione dei cavi a MT.
- I terminali dei cavi a MT saranno valutati a numero. Nei cavi di MT sono compresi tutti i materiali occorrenti per la loro esecuzione.
- I cavi unipolari isolati saranno valutati al metro lineare misurando l'effettivo sviluppo lineare in opera, aggiungendo 30 cm per ogni scatola o cassetta di derivazione e 20 cm per ogni scatola da frutto. Sono comprese le incidenze per gli sfridi, morsetti volanti fino alla sezione di 6 mm^2 , morsetti fissi oltre tale sezione.
- Le scatole, le cassette di derivazione ed i box telefonici, saranno valutati a numero secondo le rispettive caratteristiche, tipologia e dimensione. Nelle scatole di derivazione stagna sono compresi tutti gli accessori quali passacavi, pareti chiuse, pareti a cono, guarnizioni di tenuta, in quelle dei box telefonici sono comprese le morsettiere.

b) Apparecchiature in generale e quadri elettrici

- Le apparecchiature in generale saranno valutate a numero secondo le rispettive caratteristiche, tipologie e portata entro i campi prestabiliti. Sono compresi tutti gli accessori per dare in opera l'apparecchiatura completa e funzionante.
- I quadri elettrici saranno valutati a numero secondo le rispettive caratteristiche e tipologie in funzione di:
 - . superficie frontale della carpenteria e relativo grado di protezione (IP);
 - . numero e caratteristiche degli interruttori, contatori e fusibili, ecc.
 Nei quadri la carpenteria comprenderà le cerniere, le maniglie, le serratura, i pannelli traforati per contenere le apparecchiature, le etichette, ecc.

Gli interruttori automatici magnetotermici o differenziali, i sezionatori ed i contatori da quadro, saranno distinti secondo le rispettive caratteristiche e tipologie quali:

- a. il numero dei poli;
 - b. la tensione nominale;
 - c. la corrente nominale;
 - d. il potere di interruzione simmetrico;
 - e. il tipo di montaggio (contatti anteriori, contatti posteriori, asportabili o sezionabili su carrello);
- comprenderanno l'incidenza dei materiali occorrenti per il cablaggio e la connessione alle sbarre del quadro e quanto occorre per dare l'interruttore funzionante.

- I corpi illuminanti saranno valutati a numero secondo le rispettive caratteristiche, tipologie e potenzialità. Sono comprese le lampade, i portalampada e tutti gli accessori per dare in opera l'apparecchiatura completa e funzionante.

- I frutti elettrici di qualsiasi tipo saranno valutati a numero di frutto montato. Sono escluse le scatole, le placche e gli accessori di fissaggio che saranno valutati a numero.

19. Impianti ascensore e montacarichi

Gli impianti saranno valutati a corpo per ciascun impianto.

Nel prezzo a corpo sono compresi tutti i materiali e prestazioni di manodopera specializzata necessari per dare l'impianto completo e funzionante.

20. Opere di assistenza agli impianti

Le opere e gli oneri di assistenza di tutti gli impianti compensano e comprendono le seguenti prestazioni:

- Scarico dagli automezzi, collocazione in loco compreso il tiro in lato ai vari piani e sistemazione in magazzino di tutti i materiali pertinenti agli impianti.
- Apertura e chiusura di tracce, predisposizione e formazione di fori ed asole su murature e strutture di calcestruzzo armato.
- Muratura di scatole, cassette, sportelli, controtelai di bocchette, serrande e griglie, guide e porte ascensori.
- Fissaggio di apparecchiature in genere ai relativi basamenti e supporti.
- Formazione di basamenti di calcestruzzo o muratura e, ove richiesto, la interposizione di strato isolante, baggioli, ancoraggi di fondazione e nicchie.
- Manovalanza e mezzi d'opera in aiuto ai montatori per la movimentazione inerente alla posa in opera di quei materiali che per il loro peso e/o volume esigono tali prestazioni.
- I materiali di consumo ed i mezzi d'opera occorrenti per le prestazioni di cui sopra.
- Il trasporto alla discarica dei materiali di risulta delle lavorazioni.
- Scavi e rinterrati relativi a tubazioni od apparecchiature poste interrate.
- Ponteggi di servizio interni ed esterni.

- Le opere e gli oneri di assistenza agli impianti dovranno essere calcolate in ore lavoro sulla base della categoria della manodopera impiegata e della quantità di materiali necessari e riferiti a ciascun gruppo di lavoro.

21. Manodopera

Gli operai per i lavori in economia dovranno essere idonei al lavoro per i quali sono richiesti e dovranno essere provvisti dei necessari attrezzi.

L'Appaltatore è obbligato, senza compenso alcuno, a sostituire tutti quegli operai che non riescano di gradimento alla direzione dei lavori.

Circa le prestazioni di manodopera saranno osservate le disposizioni e convenzioni stabilite dalle Leggi e dai contratti collettivi di lavoro, stipulati e convalidati a norma delle leggi sulla disciplina giuridica dei rapporti collettivi.

Nell'esecuzione dei lavori che formano oggetto del presente appalto, l'impresa si obbliga ad applicare integralmente tutte le norme contenute nel contratto collettivo nazionale di lavoro per gli operai dipendenti dalle aziende industriali edili ed affini e negli accordi locali integrativi dello stesso, in vigore per il tempo e nella località in cui si svolgono i lavori anzidetti.

L'impresa si obbliga altresì ad applicare il contratto e gli accordi medesimi anche dopo la scadenza e fino alla sostituzione e, se cooperative, anche nei rapporti con i soci.

I suddetti obblighi vincolano l'impresa anche se non sia aderente alle associazioni stipulanti o receda da esse e indipendentemente dalla natura industriale stessa e da ogni altra sua qualificazione giuridica, economica o sindacale.

L'impresa è responsabile in rapporto alla stazione appaltante dell'osservanza delle norme anzidette da parte degli eventuali subappaltatori nei confronti dei rispettivi loro dipendenti, anche nei casi in cui il contratto collettivo non disciplini l'ipotesi del subappalto.

Il fatto che il subappalto sia o non sia stato autorizzato, non esime l'impresa dalla responsabilità di cui al comma precedente e ciò senza pregiudizio degli altri diritti della stazione appaltante.

Non sono, in ogni caso, considerati subappalti le commesse date dall'impresa ad altre imprese:

- a. per la fornitura di materiali;
- b. per la fornitura anche in opera di manufatti ed impianti speciali che si eseguono a mezzo di ditte specializzate.

In caso di inottemperanza agli obblighi precisati nel presente articolo, accertata dalla stazione appaltante o ad essa segnalata dall'Ispettorato del Lavoro, la stazione appaltante medesima comunicherà all'impresa e, se nel caso, anche all'Ispettorato suddetto, l'inadempienza accertata e procederà ad una detrazione del 20% sui pagamenti in acconto, se i lavori sono in corso di esecuzione, ovvero alla sospensione del pagamento del saldo, se i lavori sono stati ultimati, destinando le somme così accantonate a garanzia dell'adempimento degli obblighi di cui sopra.

Il pagamento all'impresa delle somme accantonate non sarà effettuato sino a quando dall'Ispettorato del Lavoro non sia stato accertato che gli obblighi predetti sono stati integralmente adempiuti.

Per le detrazioni e sospensione dei pagamenti di cui sopra, l'impresa non può porre eccezioni alla stazione appaltante, né ha titolo al risarcimento danni.

22. Noleggi

Le macchine e gli attrezzi dati a noleggio debbono essere in perfetto stato di servibilità e provvisti di tutti gli accessori necessari per il loro regolare funzionamento.

Sono a carico esclusivo dell'Appaltatore la manutenzione degli attrezzi e delle macchine.

Il prezzo comprende gli oneri relativi alla mano d'opera, al combustibile, ai lubrificanti, ai materiali di consumo, all'energia elettrica ed a tutto quanto occorre al funzionamento delle macchine.

Con i prezzi di noleggio delle motopompe oltre la pompa sono compensati il motore, o la motrice, il gassogeno, e la caldaia, la linea per il trasporto dell'energia elettrica ed, ove occorra, anche il trasformatore.

I prezzi di noleggio di meccanismi in genere si intendono corrisposti per tutto il tempo durante il quale i meccanismi rimangono a piè d'opera a disposizione dell'Amministrazione e cioè anche per le ore in cui i meccanismi stessi non funzionano, applicandosi il prezzo stabilito per meccanismi in funzione soltanto alle ore in cui essi sono in attività di lavoro; quello relativo a meccanismi in riposo in ogni altra condizione di cose anche per tutto il tempo impiegato per riscaldare la caldaia e per portare a regime i meccanismi.

Nel prezzo del noleggio sono compresi e compensati gli oneri e tutte le spese per il trasporto a piè d'opera, montaggio, smontaggio ed allontanamento dei detti meccanismi.

Per il noleggio dei carri e degli autocarri il prezzo verrà corrisposto soltanto per le ore di effettivo lavoro rimanendo escluso ogni compenso per qualsiasi altra causa o perditempo.

23. Trasporti

Con i prezzi dei trasporti si intende compensata anche la spesa per i materiali di consumo, la manodopera del conducente, e ogni altra spesa occorrente.

I mezzi di trasporto per i lavori in economia debbono essere forniti in pieno stato di efficienza e corrispondere alle prescritte caratteristiche.

La valutazione delle materie da trasportare è fatta a seconda dei casi, a volume od a peso con riferimento alla distanza.

Art. 5.32 Disposizioni generali relative ai prezzi dei lavori a misura e delle somministrazioni per opere in economia - Invariabilità dei prezzi

I prezzi unitari in base ai quali, dopo deduzione del pattuito ribasso d'asta, saranno pagati i lavori appaltati a misura e le somministrazioni, sono indicati nel seguente elenco.

Essi compensano:

- a) circa i materiali, ogni spesa (per fornitura, trasporto, dazi, cali, perdite, sprechi, ecc.) nessuna eccettuata, che venga sostenuta per darli pronti all'impiego, a piede di qualunque opera;
- b) circa gli operai e mezzi d'opera, ogni spesa per fornire i medesimi di attrezzi e utensili del mestiere, nonché per premi di assicurazioni sociali, per illuminazione dei cantieri in caso di lavoro notturno;
- c) circa i noli, ogni spesa per dare a piè d'opera i macchinari e mezzi pronti al loro uso;
- d) circa i lavori a misura ed a corpo, tutte le spese per forniture, lavorazioni, mezzi d'opera, assicurazioni d'ogni specie, indennità di cave, di passaggi o di deposito, di cantiere, di occupazione temporanea e d'altra specie, mezzi d'opera provvisori, carichi, trasporti e scarichi in ascesa o discesa, ecc., e per quanto occorre per dare il lavoro compiuto a perfetta regola d'arte, intendendosi nei prezzi stessi compreso ogni compenso per gli oneri tutti che l'Appaltatore dovrà sostenere a tale scopo, anche se non esplicitamente detti o richiamati nei vari articoli o nell'elenco dei prezzi del presente Capitolato.

I prezzi medesimi, per lavori a misura ed a corpo, nonché il compenso a corpo, diminuiti del ribasso offerto, si intendono accettati dall'Appaltatore in base ai calcoli di sua convenienza, a tutto suo rischio. Essi sono fissi ed invariabili; però l'Amministrazione si riserva la facoltà di rivedere e modificare i prezzi di appalto alle condizioni e nei limiti di cui alle disposizioni legislative vigenti all'atto dell'aggiudicazione (64).

Art. 74 Elenco dei prezzi unitari in base ai quali, previa deduzione del ribasso d'asta saranno pagati i lavori appaltati a misura e le somministrazioni relative ad opere in economia (65)

(64) Si ricorda che l'istituto della revisione dei prezzi risulta, alla data della compilazione del presente file, abolito dalle leggi 8-8-1992 n. 359 e 23-12-1992 n. 498.

CAPITOLO 6 OPERE A VERDE

a) Taglio dei tappeti erbosi

L'intervento consiste principalmente nel taglio della vegetazione erbacea nelle aree verdi di proprietà comunale (parchi, giardini, aiuole, rotatorie etc.) per garantirne la piena efficienza e fruizione da parte della collettività e la conservazione del tappeto erboso anche ai fini del decoro urbano.

Il taglio dei tappeti erbosi dovrà essere effettuato con tosaerba a lama rotante e dovrà comprendere le rifiniture intorno ai bordi, piante e cespugli, attrezzature gioco e arredi vari.

Ogni intervento dovrà essere comprensivo della pulizia preventiva dell'area da sfalciare e ogni materiale raccolto dovrà essere conferito presso la Stazione Ecologica Attrezzata comunale.

Le risulteranno dello sfalcio potranno essere lasciate in sito solamente se finemente sminuzzata e uniformemente distribuita su tutta la superficie di intervento al fine di evitare il formarsi di cumuli o depositi di materiale vegetale sui prati.

Il taglio dei tappeti erbosi dovrà inoltre comprendere la pulizia delle sedi stradali o pedonali, dei parcheggi e delle aiuole adiacenti le aree di intervento da ogni residuo di erba sfalciata e da eventuali erbe infestanti o vegetazioni legnose cresciute spontaneamente.

Particolare attenzione dovrà essere prestata per non arrecare danni alle componenti dell'impiantistica irrigua, l'arredo urbano e le attrezzature ludiche, adottando opportune modalità operative ed adeguati attrezzi e macchine operatrici.

Il taglio dei tappeti erbosi, il cui numero minimo computato (cfr allegato tecnico Computo Metrico Estimativo) è di 10 sfalci all'anno, dovrà essere programmato in modo tale da garantire su queste aree il mantenimento del tappeto ad un'altezza media non inferiore ai 3 cm e non superiore ai 10 cm.

b) Scerbatura di siepi e cespugli

La scerbatura di siepi e cespugli dovrà essere effettuata manualmente e dovrà comprendere l'eliminazione di ogni ripullo di specie estranee nonché la raccolta e conferimento del materiale di risulta presso la Stazione Ecologica Attrezzata comunale.

Come per il taglio dei tappeti erbosi, ogni singolo intervento dovrà essere comprensivo della pulizia preventiva dell'area da sfalciare e del conferimento di ogni materiale raccolto presso la Stazione Ecologica Attrezzata comunale.

c) Manutenzione banchine e scarpate stradali

La manutenzione delle banchine e delle scarpate stradali dovrà comprendere ogni intervento necessario a garantirne la piena funzionalità eliminando ogni fattore di rischio per la circolazione stradale.

Il taglio delle superfici erbose su banchine e scarpate stradali potrà avvenire con il rilascio in sito del materiale di risulta a condizione che ciò non comprometta la regolare captazione e il deflusso delle acque meteoriche.

Dovrà inoltre essere asportata tutta la vegetazione che interferisce con la circolazione stradale ovvero fronde che coprono la segnaletica stradale, che invadono la carreggiata o che limitano la visuale alla circolazione.

d) Risagomatura siepi

L'intervento consiste nella potatura di siepi su tre lati in forma libera, intervento completo di ogni attrezzo, attrezzatura, mezzo meccanico necessario nonché di raccolta, carico, trasporto e conferimento del materiale di risulta, escluso l'onere di smaltimento.

e) Spollonatura alberature

L'intervento consiste nella spollonatura al piede (tiglio, platano, olmo), con taglio al colletto di polloni e ricacci, sia esemplari arborei adulti che di recente impianto, intervento eseguito su strada, completo di raccolta e conferimento del materiale di risulta, incluso onere di smaltimento.

f) Potatura alberature

Interventi da eseguirsi nel rispetto della normativa vigente anche in ordine fitosanitario nonché del vigente regolamento comunale del verde pubblico e privato, secondo i principi della regola d'arte e comunque nell'ottica della salvaguardia del bene "albero" ed all'applicazione di metodologie adeguate dal punto di vista scientifico, tecnico e paesaggistico.

Inoltre:

- le potature dovranno essere eseguite rigorosamente ricorrendo a tagli di ritorno e metodologicamente finalizzate al raggiungimento della forma naturale della pianta;
- i tagli di potatura dovranno essere sempre effettuati in prossimità di una branca secondaria o terziaria e mai intervenendo sulle branche primarie che partono direttamente dal tronco;
- l'esecuzione dovrà lasciare lisce le superfici dei tagli ed intatte e senza slabbrature le cortecce di coronamento delle superfici degli stessi;
- durante le operazioni di potatura si eseguirà sempre la rimondatura della chioma dai rami secchi, deboli e malati.

g) Abbattimento alberature

L'intervento di abbattimento di alberature di alto fusto è da intendersi comprensivo di ogni onere, macchina operatrice, attrezzatura, raccolta e conferimento del materiale di risulta, escluso l'onere di smaltimento e della rimozione del ceppo.

h) Verifiche visive e strumentali sul patrimonio arboreo comunale

L'intervento, da effettuarsi da parte di tecnico abilitato, consiste nell'esecuzione di indagine visiva con metodo V.T.A. (Visual Tree Assessment) - integrata dal metodo S.I.A - e contestuale e successiva analisi strumentale (il tutto comprensivo della produzione della documentazione fotografica a colori degli alberi rilevati e dei diagrammi con evidenziate eventuali criticità, da fornire su supporto informatico – files pdf o jpg.

i) Estirpazione o frantumazione di ceppaie

Intervento da eseguirsi con mezzo meccanico, comprensivo della colmataura della buca con terreno vegetale, raccolta e conferimento del materiale di risulta, escluso l'onere di smaltimento.

l) Messa a dimora piante

Intervento comprensivo del trasporto entro un raggio di 15 km dal cantiere, dell'esecuzione dello scavo, della piantagione, del reinterro di tutti i materiali necessari, compresi i concimi, gli ammendanti e i pali tutori trattati

m) Fornitura alberi ornamentali

Fornitura alberi ornamentali a foglia caduca: piante in zolla, di 3 trapianti fino a 16/18 cm di circonferenza, di 4 trapianti fino a 20/25 cm di circonferenza, esenti da ferite e parassiti evidenti, con fusto dritto, ramificazione uniforme ad altezza media di 2,50 m, con chioma ben formata a tutta cima.

n) Diserbo

Diserbo da eseguirsi su vialetti e aree pavimentate site all'interno di parchi o aree verdi, compresa l'eradicazione e l'asporto della vegetazione di risulta.

o) Pulizia fossi

Intervento di pulizia di fossi stradali comprensivo, ove occorra, del trasporto a qualsiasi distanza, in rifiuto, delle materie di risulta.



Comune di Rocca di Papa

INTERVENTO DI RIQUALIFICAZIONE E RECUPERO DEL C.E.F. Centro Federale Equestre - Pratoni del Vivaro

Via Olimpica n. 25 - Loc. Pratoni del Vivaro - Rocca di Papa (RM)

STUDIO DI PROGETTAZIONE

Ing. Mauro CHECCOLI

Via Del Pane, 5 40131 Bologna

COMMITTENTE

F I S E

Federazione Italiana Sport Equestri

Viale Tiziano n. 74

00196 Roma

P.I. 02151981004

PROGETTO PRELIMINARE

Titolo

CRONOPROGRAMMA DI
MASSIMA

Tavola

Data

REVISIONE FEBBRAIO 2021

Codice elaborato

Scala

P_07

COMUNE DI ROCCA DI PAPA (RM)

Roma Città Metropolitana



C.E.F. CENTRO EQUESTRE FEDERALE

Via Olimpica n. 25
Loc. Pratoni del Vivaro
Rocca di Papa (RM)



Federazione Italiana Sport Equestri

COMMITTENTE

FISE - Federazione Italiana Sport Equestri

Viale Tiziano n. 74
00196 - Roma
Tel. 0683668416
P.I. 02151981004

STUDIO DI PROGETTAZIONE

Ing. Marco Bellisario

Via della Luce n. 55
00153 - Roma
Cell. 3334695671
P.I. 10609481006

RILIEVO TOPOGRAFICO

Titolo ELENCO ELABORATI		
Scala rappresentazione -	Nome file -	
Data 05-06-2020	Data revisione 1 -	Data revisione 2 -

Tavola
R.0

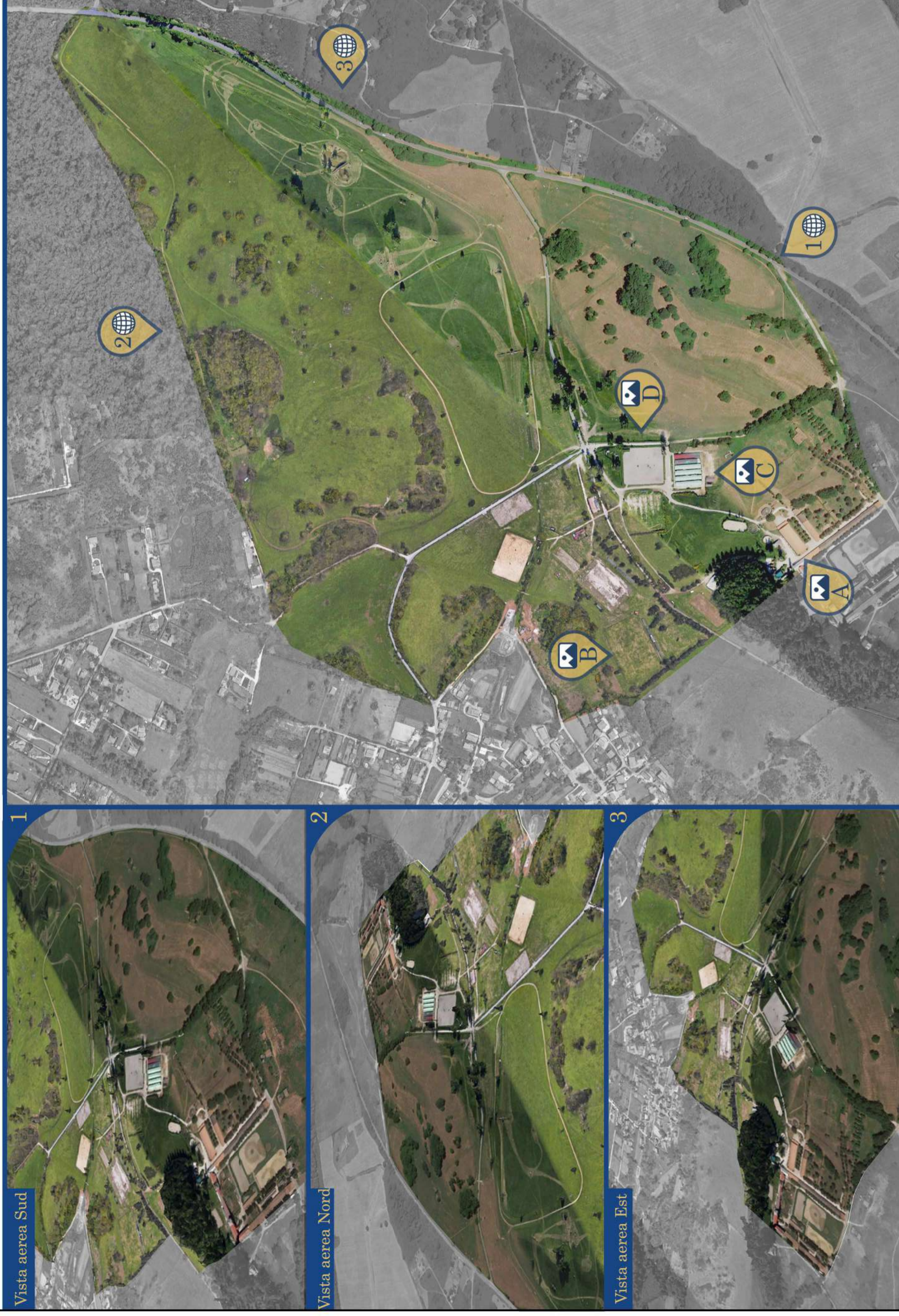
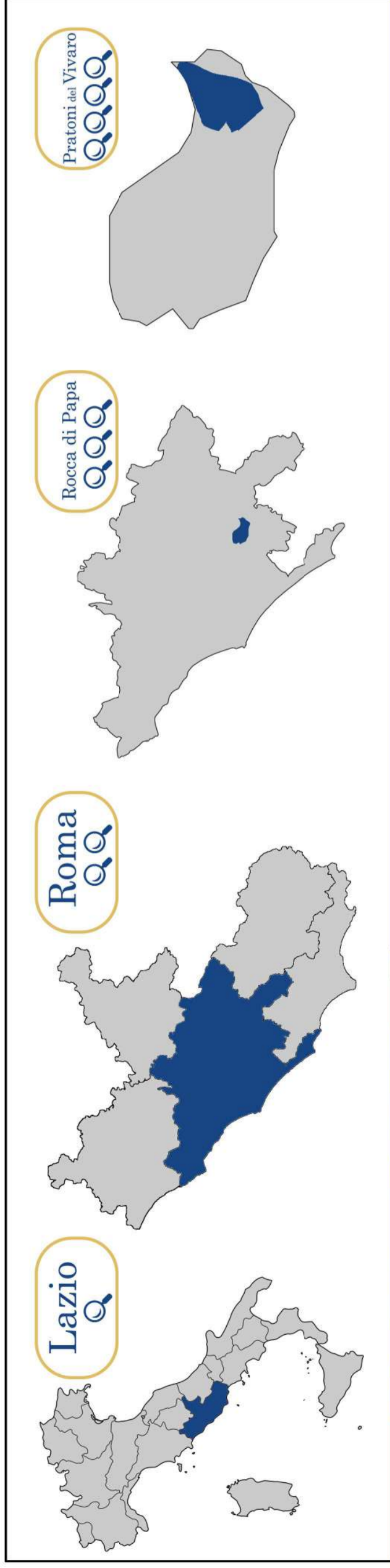

Vista aerea Sud

Vista aerea Nord

Vista aerea Est



COMUNE DI ROCCA DI PAPA (RM)
Roma Città Metropolitana

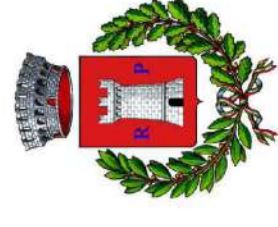

C.E.F. CENTRO EQUESTRE FEDERALE

Via Olimpica n. 25
Loc. Prato del Vivaro
Rocca di Papa (RM)



Federazione Italiana Sport Equestri

COMMITTENTE

FISE - Federazione Italiana Sport Equestri

Viale Tiziano n. 74
00196 - Roma
Tel. 0688668416
P.L. 02151981004

STUDIO DI PROGETTAZIONE

Ing. Marco Bellisario

Via della Luce n. 55
00153 - Roma
Cell. 3334695671
P.L. 10609481006

RILIEVO TOPOGRAFICO

Titolo
INQUADRAMENTO TERRITORIALE

Scala rappresentazione

.....

Nome file
Tav. 1

Tavola

R.1



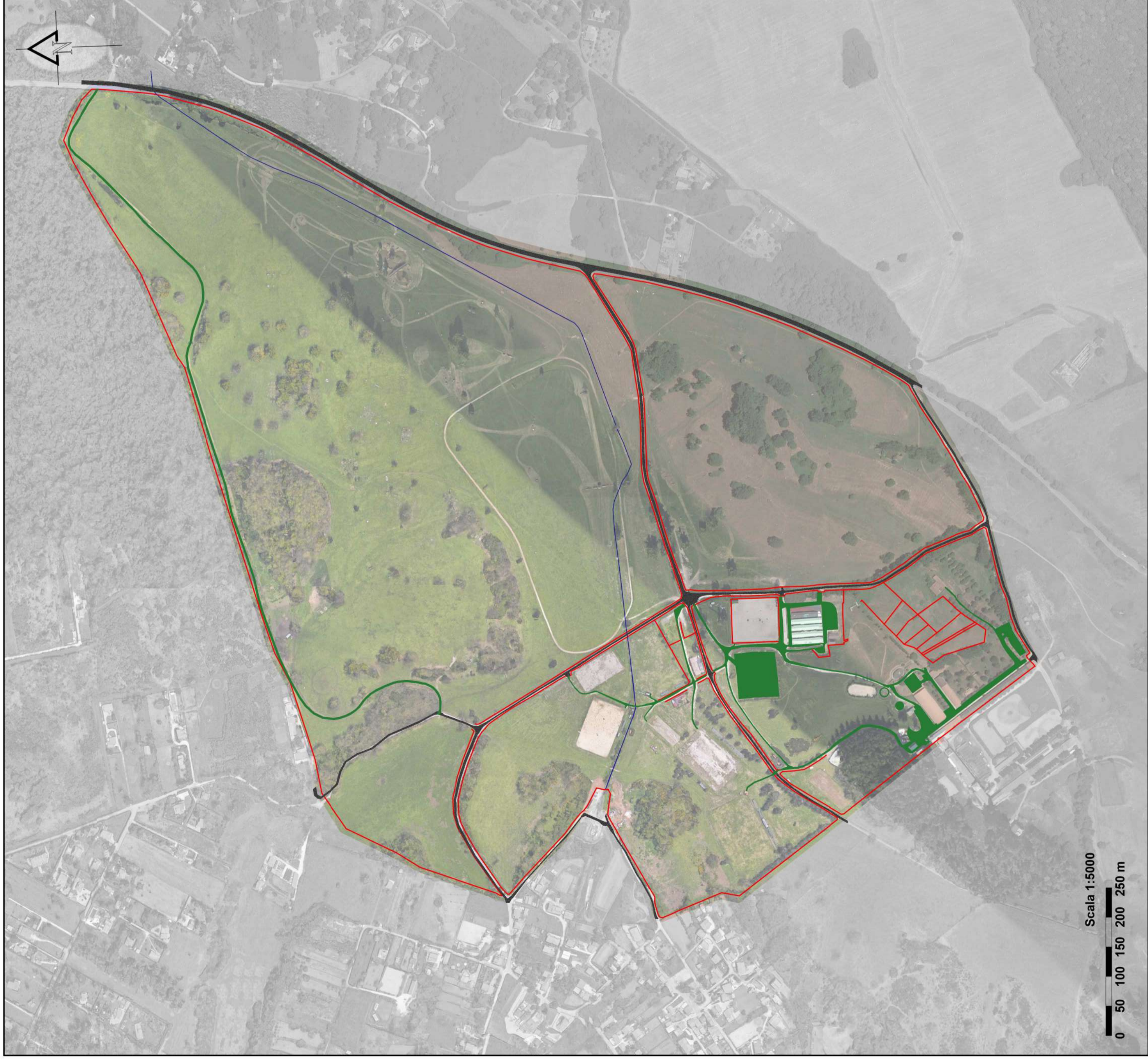

Data
20-05-2020

Data revisione 1

Data revisione 2



LEGENDA

-  AREA DI INTERVENTO
-  VIABILITA' ESTERNA
-  VIABILITA' INTERNA
-  RECINZIONE
-  FOSSO

LUNGHEZZA (m)	SUPERFICIE INTERNA (mq)
2'670.00	1'322142.00
12'598.00	12'444.00
9'699.00	21'008.00
1'665.00	1'306343.00
	6'666.00

COMUNE DI ROCCA DI PAPA (RM)
Roma Città Metropolitana

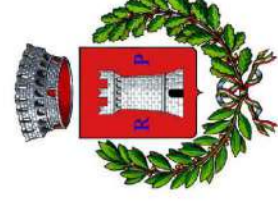

C.E.F. CENTRO EQUESTRE FEDERALE

Via Olimpica n. 25
Loc. Pratoni del Vivaro
Rocca di Papa (RM)



Federazione Italiana Sport Equestri

COMMITTENTE

FISE - Federazione Italiana Sport Equestri

Viale Tiziano n. 74
00196 - Roma
Tel. 0688668416
P.L. 02151981004

STUDIO DI PROGETTAZIONE

Ing. Marco Bellisario

Via della Luce n. 55
00153 - Roma
Cell. 3334695671
P.L. 10609481006

RILIEVO TOPOGRAFICO

TITOLO
RILIEVO TOPOGRAFICO - VIABILITA' e CONFINI

Scala rappresentazione
1:5000

Nome file
Tav. 3a

Data
20-05-2020

Tavola

R.3a

Scala 1:5000



LEGENDA

	AREA DI INTERVENTO		MANUFATTI STABILI		MANUFATTI AMOVIBILI		CAMPI GARA
1	UFFICI e FORESTERIA 3	13	SCUDERIA CITTA' DEL MESSICO	A	CENTO	F	THE ROCK
2	FORESTERIA 2	14	DEPOSITO FORAGGI	B	ORESTE	G	WOODLAND
3	SCUDERIA TOKYO	15	SCUDERIA MONACO	C	POSILLIPO	H	AMBASSADOR
4	SCUDERIA ROMA	16	SCUDERIA MONTREAL	D	MERANO	I	TRADITORE
5	MENSA	17	SCUDERIA MOSCA	D'	MERANO INTERNO	L	CROSS COUNTRY NORD
6	MANEGGIO COPERTO	18	SCUDERIA LOS ANGELES	E	URUGUAY	M	CROSS COUNTRY SUD
7	DEPOSITO	19	FORESTERIA 1				
8	LETAMAI	20	FORSTERIA 4				
9	DEPOSITO TRAITTORE	21	GIOSTRA CAVALLI				
10	DEPOSITO ATTREZZI	22	CORRIDOIO				
11	SILOS	23	PISCINA				
12	MASCALCIA	24	GUARDIOLA				

COMUNE DI ROCCA DI PAPA (RM)
Roma Città Metropolitana

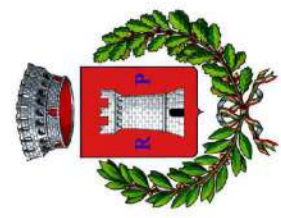

C.E.F. CENTRO EQUESTRE FEDERALE

Via Olimpica n. 25
Loc. Pratoni del Vivaro
Rocca di Papa (RM)



Federazione Italiana Sport Equestri

COMMITTENTE

FISE - Federazione Italiana Sport Equestri

Viale Tiziano n. 74
00196 - Roma
Tel. 06889668416
P.I. 02151981004

STUDIO DI PROGETTAZIONE

Ing. Marco Bellisario

Via della Luce n. 55
00153 - Roma
Cell. 3334695671
P.I. 10609481006

RILIEVO TOPOGRAFICO

TITOLO
RILIEVO TOPOGRAFICO - STRUTTURE e CAMPI GARA

Scala rappresentazione
1:5000

Nome file
Tav. 3b

Data
20-05-2020

Data revisione 1
.

Data revisione 2
.

Tavola
R.3b

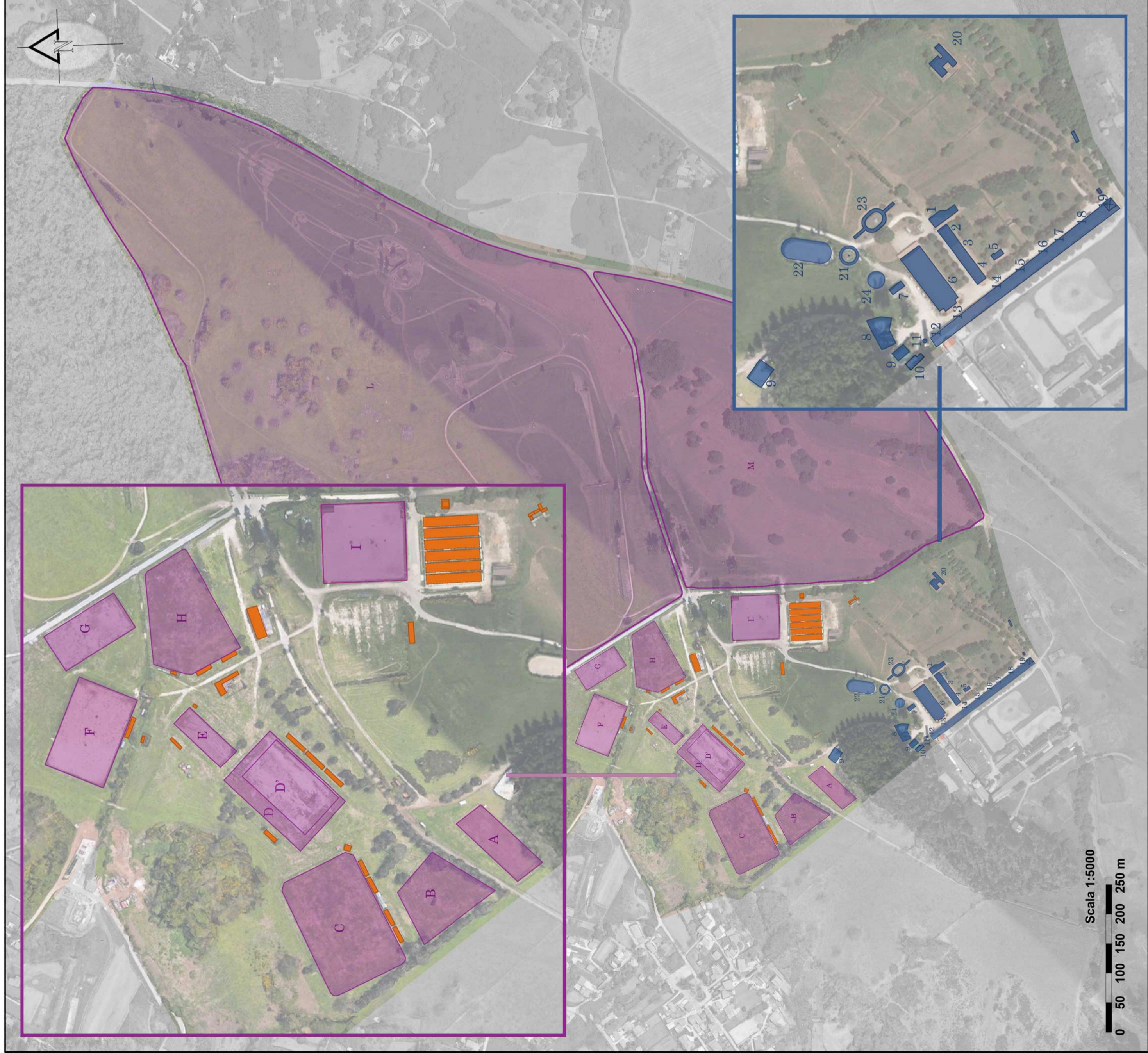



LEGENDA	Sup.utile (mq)	Box per cavalli	Sup.utile (mq)	Box per cavalli
1 UFFICI e FORESTERIA 3	237,80		499,67	22,00
2 FORESTERIA 2	150,00		202,60	
3 SCUDERIA TOKYO	127,70	10,00	242,49	15,00
4 SCUDERIA ROMA	256,40	20,00	179,00	11,00
5 MENSA	38,10		253,91	15,00
6 MANEGGIO COPERTO	1.270,00		213,83	11,00
7 DEPOSITO			75,30	
8 LETAMAI			201,06	
9 DEPOSITO TRATTORE			263,60	
10 DEPOSITO ATTREZZI			874,00	
11 SILOS			443,33	
12 MASCALCIA	55,66		14,20	
			TOTALE	5.598,65
				104,00

COMUNE DI ROCCA DI PAPA (RM)

Roma Città Metropolitana



C.E.F. CENTRO EQUESTRE FEDERALE

Via Olimpica n. 25
Loc. Pratonì del Vivaro
Rocca di Papa (RM)



Federazione Italiana Sport Equestri

COMMITTENTE

FISE - Federazione Italiana Sport Equestri

Viale Tiziano n. 74
00196 - Roma
Tel. 0683668416
P.I. 02151981004

STUDIO DI PROGETTAZIONE

Ing. Marco Bellisario

Via della Luce n. 55
00153 - Roma
Cell. 3334685671
P.I. 10609481006

RILIEVO TOPOGRAFICO

Titolo

RILIEVO TOPOGRAFICO - DETTAGLIO MANUFATTI STABILI

Scala rappresentazione
1:1000

Nome file
Tav. 4a

Data
20-05-2020

Data revisione 1
.

Data revisione 2
.

Tavola

R.4a

Scala 1:1000





LEGENDA

CONSISTENZE CAMPI GARA

	FONDO	DIM.1 magg. (m)	DIM.2 magg. (m)	PERIMETRO (mq)	SUPERFICIE (mq)
A	Sabbia	80.00	30.00	220.00	2,400.00
B	Erba	71.92	37.66	222.00	2,695.64
C	Erba	120.00	78.20	376.76	9,341.00
D	Sabbia	99.60	64.60	327.99	6,417.00
D'	Sabbia	82.00	48.00	260.00	3,936.00
E	Sabbia	61.52	21.68	166.20	1,338.21
F	Sabbia	90.34	60.20	301.23	5,436.00
G	Sabbia	79.41	39.25	236.95	3,112.13
H	Erba	108.77	80.82	330.80	6,896.27
I	Sabbia	74.53	79.80	308.52	5,951.00
L	Erba naturale	1,308.00	766.00	3,616.85	697,764.42
M	Erba naturale	620.00	495.00	1,937.46	218,995.70

COMUNE DI ROCCA DI PAPA (RM)
Roma Città Metropolitana

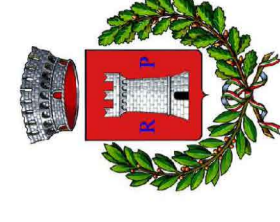

C.E.F. CENTRO EQUESTRE FEDERALE

Via Olimpica n. 25
Loc. Pratoni del Vivaro
Rocca di Papa (RM)



Federazione Italiana Sport Equestri

COMMITTENTE

FISE - Federazione Italiana Sport Equestri

Viale Tiziano n. 74
00196 - Roma
Tel. 0653688416
P.I. 0219381094

STUDIO DI PROGETTAZIONE

Ing. Marco Bellisario

Via della Luce n. 65
00158 - Roma
Cell. 3334685671
P.I. 10909481006

RILIEVO TOPOGRAFICO

Titolo

RILIEVO TOPOGRAFICO - DETTAGLIO CAMPI GARA

Scala rappresentazione

1:1000

Nome file

Tav. 4b

Data

20-05-2020

Data revisione 1

Data revisione 2

Favola

R.4b

Scala 1:1000



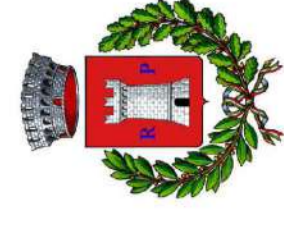
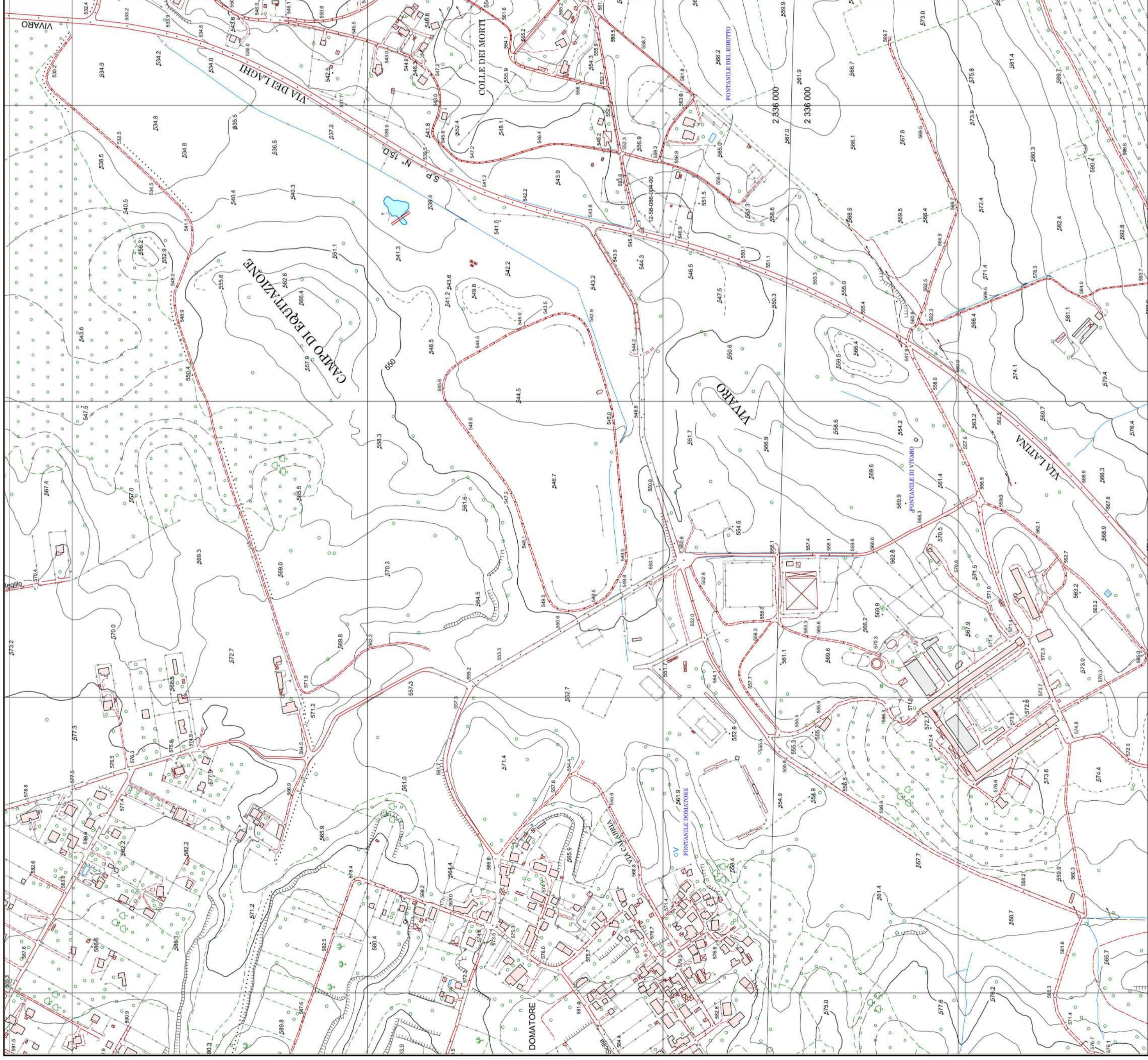

COMUNE DI ROCCA DI PAPA (RM)
Roma Città Metropolitana

C.E.F. CENTRO EQUESTRE FEDERALE

Via Olimpica n. 25
Loc. Pratom del Vivaro
Rocca di Papa (RM)



Federazione Italiana Sport Equestri

COMMITTENTE

FISE - Federazione Italiana Sport Equestri

Viale Tiziano n. 74
00196 - Roma
Tel. 068668416
P.I. 02151981004

STUDIO DI PROGETTAZIONE

Ing. Marco Bellisario

Via della Luce n. 55
00153 - Roma
Cell. 3334695671
P.I. 106609481006

RILIEVO TOPOGRAFICO

Titolo ALTIMETRIA		Tavola R.5	
Scala rappresentazione 1:5000	Nome file Tav. 5	Data revisione 1	Data revisione 2
Data 20-05-2020			



MASTER PLAN

Centro Equestre del Vivaro

C.E.F. PRATONI DEL VIVARO

Info: - Superficie Tot. Area: 132 ha
 - N° 8 Campi Gara
 - N° 104 Box stabili
 - N° 204 Box temporanei
 - N° 48 posti letto
 - N° 5 alloggi su ruota

Campo Gara Woodland
Fondo in sabbia

Campo Gara The Rock
Fondo in sabbia

Campo Gara Ambassador
Fondo in erba

Segreteria Campi Gara

Percorsi per cavalli

Campo Gara Merano
Fondo in sabbia

Campo Gara Posillipo
Fondo in erba

"Trotup" per ispezione Cavalli

Varchi di accesso

Area parcheggio Van per eventi minori

Torre Idrica

Scuderia "Roma" 1960 n°20 Box Cavalli
Scuderia "Tokyo" 1964 n° 9 Box Cavalli

Scuderie "Los Angeles" 1984 n°11 Box Cavalli
Scuderie "Mosca" 1980 n°14 Box Cavalli
Scuderie "Montreal" 1976 n°11 Box Cavalli
Scuderie "Monaco" 1972 n°15 Box Cavalli
Scuderie "Città del Messico" n°24 Box Cavalli
Totale Box in muratura: n° 104

Punto Ristoro

Foresteria 1
N° 4 camere - per 10 posti letto

Campo Gara per Cross Country e maratona
s.p. 69,78 ha

Laghetto

Pista 1290m

Area Parcheggio Van illuminata
per eventi maggiori

Campo Gara Traditore
Fondo in sabbia

Area per scuderie temporanee 9000mq
fino a n°320 Box Cavalli
(Manufatti leggeri prefabbricati)

Campo Gara per Cross Country e maratona
s.p. 21,90 ha

Corridoio di Addestramento

Giostra per Cavalli

Tondino per Cavalli

Maneggio Coperto
60x20 m

Laghetto

Uffici e Foresteria 3
n°5 camere - per 10 posti letto

Foresteria 4
n°5 camere - per 14 posti letto

Sala multimediale e polo museale

Alloggi su ruota n°5

Foresteria 2
n°7 camere - per 14 posti letto

